הארץ

V. 55/16,386/FEBRUARY, 8 1973 · 60 אג' שנה נ"ה יום ה' ו' באדר א' תשל"ג 8 בפבר' 1973

משה דיין בישיבת מליאת הסוכנות בירושלים

ביקור חוסיין בארה"ב – צעד חיובי * כשישוב המלך לארצו נהיה יותר קרובים לשלום

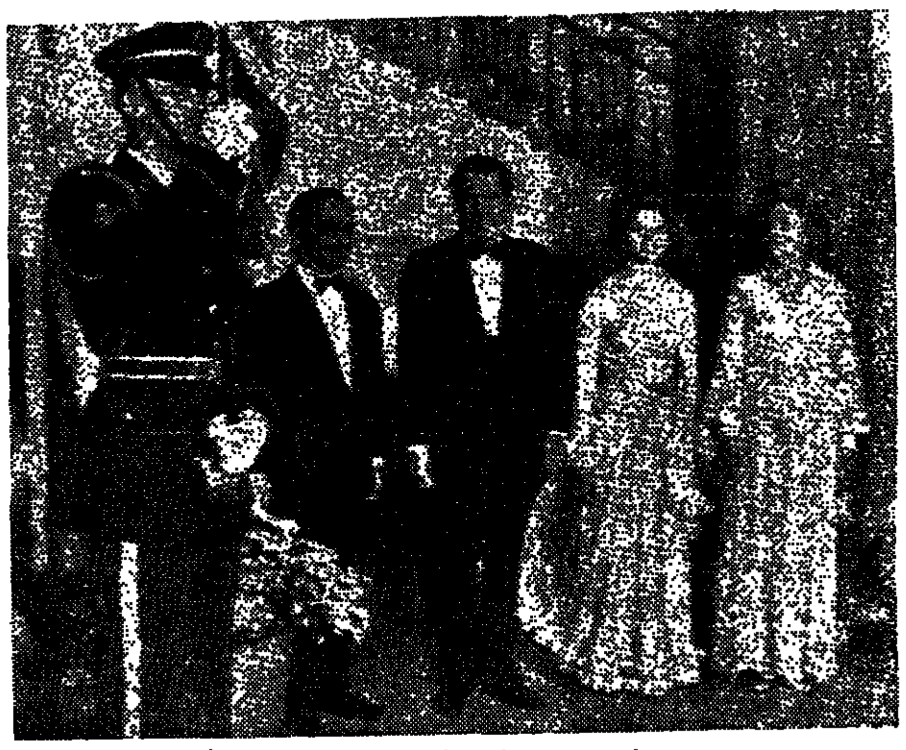

הנשיא ניכסון ורעייתו עם המלך חוסיין והמלכה עליה באחד מאולמות הבית הלבן (צילום רדיו של אי.פי.)

מאת סופר „הארץ" בירושלים

„ביקור חוסיין בוואשינגטון הוא צעד פוליטי חיובי. אינני חושב כי בעיה בה סבוכה יכולה להיפתר בצעד אחד, אולם כשיחזור חוסיין לארצו מוואשינגטון נהיה קצת יותר קרובים להסדר שלום" — אמר אמש שר הבטחון משה דיין בהרצאתו בישיבת המליאה של עצרת הסוכנות היהודית בירושלים.

שר הבטחון אמר כי עדיף שהמלך חוסיין יסע לוואשינגטון מאשר הנשיא סאדאת יסע לשיחות במוסקבה. אם חוסיין נוסע לוואשינגטון משמע — לדברי מר דיין — שהוא מנסה להגיע להסדר שלום ואינו חושב להפעיל את כוחו הצבאי.

דיין בנאומו אמש בישיבת עצרת הסוכנות בירושלים (צילום: ישראל סאן)

על ההתנחלות בשטחים

בנושא ההתיישבות אמר מר דיין כי זכותנו להתנחל בכל מקום ביהודה, בשומרון וברצועת עזה, אך לא ביוזמות פרטיות, בניגוד למדיניותנו הכללית, אלא בהתאם להנחיות הממשלה.

לדעת שר הבטחון לא נעשה עד כה די בנושא זה ויש להקדיש לו יותר מאמצים וכספים.

לשאלה בענין המנהיגות בגדה המערבית, השיב מר דיין כי מנהיגי הגדה אינם יכולים לדבר כלום בשם אף מדינה ערבית.

(הסוף בעמוד 2, טור 7)

חוסיין מגלה בראיון

ירדן תקבל 24 מטוסים מארה"ב

מאת רפאל רוטשטיין
סופר „הארץ" בניו-יורק

ניו-יורק, 7 (טלפונית ל„הארץ"). המלך חוסיין אישר היום שירדן תקבל מארה"ב 24 מטוסי סילון מדגם F.5.E. חוסיין סיפר זאת בראיון לעתון וואשינגטון פוסט ניוז. הוא הוסיף, כי גילה מכשולים במישות בעמדתו כלפי ישראל, וכי שוטף רו הסיכויים להסכם נפרד, אבל המגעים יצטרכו להתנהל בגנטה בתיווך ארה"ב.

חוסיין אמר גם שקיבל הבטחה מהנשיא ניכסון לספק נשק וציוד לכוחות הקרקע של ירדן כדי לסייע להם לעמוד בכל המעורדות שתבוא מכל צד שהוא.

ביצועיו של הF.5.E., המיוצר על־ידי נורתרופ, נופלים מזה של הפאנטום, והוא כבר נמצא בשימוש חילות אויר של פאקיסטאן, ערב הסעודית, עיראק וטורקיה. בראיון חוסיין רמז בלי לנקוב בשמה, שהוא זקוק למטוס המסוגל להתמודד עם המיג 21 שבידי סוריה.

אחרי פניה מארה"ב

ישראל אינה מתנגדת לחימוש ירדן

מאת זאב שיף, סופר הצבאי של „הארץ"

ישראל לא הביעה התנגדות להחלטה האמריקאית למכור נשק חדיש לירדן. בציבים ישראליים אמרו כי אף שאינם שמחים לכך הם מבינים את הצורך לצייד את הצבא הירדני.

לפני פגישתו של המלך חוסיין עם נשיא ארצות-הברית אמרו בציבים אמריקאיים לנציגי ישראל כי וואשינגטון תמשיך בחימושו של הצבא הירדני בנשק חדיש. אם לפני כמה שנים היו פקפוקים מסוימים לגבי עיסקות רכש עם ירדן, מסתבר כי המגמה עתה בארה"ב היא לחזק. לכל היותר לא ישנו לגבי פריטי נשק אחרים שמבקש המלך.

גם לא ללחוץ

גם בעבר אירע לא אחת שארה"ב מסרה לישראל על כוונתה למכור נשק לירדן ואף ביקשה כי המגמע מהפעלת לחצים על המימשל באמצעות ידידיה בקונגרס. הפעם כבר לא הביעה ישראל התנגדות לעיסקות נשק נוספות. הפעם נאמר לאמריק־

(הסוף בעמוד 2, טור 7)

תלויות ועומדות עשרת אלפים תביעות

ברנדט הבטיח לגולדמן פיצויים לקרבנות הנאצים שעזבו מ.אירופה אחרי 1965

בון, 7 (עסט"א). הד"ר נחום גולדמן, נשיא הקונגרס היהודי העולמי, סיים אתמול אחה"צ בבון שיחות עם הקנצלר וילי ברנדט, שר האוצר הלמוט שמידט, שר הפנים הנס דיטריך גנשר, ויו"ר הסיעה הפרלמנטרית של הדמוקרטים החפשים, וולפגאנג מישניק.

ברנדט הבטיח לנקוט פעולה כדי להבטיח פיצויים ליהודים קרבנות הנאצים שעזבו את מזרח אירופה אחרי 1965.

משרד התביעות היהודיות בפרנקפורט הודיע כי עדיין תלויות ועומדות 10,000 תביעות, אך עדיין לא ידוע כמה מאלה הם באמת קרבנות הנאצים. אולם בון הסכימה לעקרון כי יש לשלם פיצויים באותם מקרים שלאחר 1965.

תקווה חדשה

עד כה נמנעה מערב גרמניה מלשלם פיצויים לנפגעים אלה. הבעיה כבר הועלתה בעבר בשיחות עם הקנצלר, גם עם ראשי הממשלה הקודמים קיסינגר וארהארד. עכשיו הובטחה פעולה ויש לצפות לתחיקה חדשה בנידון.

גרמניה היססה להיענות לתביעות אלה משום שהמועד הסופי הראשון לתשלומי פיצויים מעין אלה נסתיים ב־31 בדצמבר 1969.

לכתב עסט"א נודע כי הד"ר גולדמן לא העלה את השאלה של פיצויים ממזרח גרמניה לישראל. הוא מסר כי למערב גרמניה בעיות משלה עם מזרח ברלין ואין הוא רוצה לסבך את בון. הד"ר גולדמן גם אינו סבור שמערב גרמניה היא המדינה הנכונה שעליה יש ללחוץ לתשלום פיצויים לישראל ולהפעלת השפעה על מזרח ברלין.

פיקפוקי גולדמן

הד"ר גולדמן מפקפק אם תהיה בכלל אפשרות לקבל פיצויים ממזרח גרמניה, אולם הוא אמר כי יש להפעיל לחץ על מזרח גרמניה בכיוון זה. הוא הציע כי אולי ניתן להביא פוליטיקאים צרפתים כדי שיסייעו בבעיה ויעזרו בפתיחת דו־שיח עם מזרח גרמניה כדי לממש את הסיכויים לתשלום פיצויים.

בגליון זה 20 עמודים — המחיר 60 אגורות

דו"ח חדש של ששון: מצרים חוזרת להסכם כולל

קהיר מקשיחה עמדתה * וושינגטון תגביר מאמציה למען הסדר חלקי

מאת סופרנו המדיני
של „הארץ"

...צות-הברית ממשיכה לדבוק ב... חלקי לפתיחת התעלה למרות הקשחה מצד מצרים בענין זה. ...ההצרות איננה חד-משמעית ...כי וואשינגטון תגביר את ... בקהיר בקשר להצעת ההסדר ...לקראת ביקור ראש הממשלה ...מאיר בארצות-הברית. ...שר לנוסחה שיוחסה לאחרונה ...החוץ זיאת, לפיה הכול במצרים ...בים לשיחות קרבה אם ייאמר על ישראל כי הצדדים ימשיכו לה... לביצוע החלטת מועצת הבטחון 242 על כל חלקיה, אמרו משקיפים כי אין סימנים נוספים שמצרים מקבלת נוסח זה. מצרים שוללת לעת עתה את ההסדר החלקי.

אשר לישראל, יש להניח כי בבוא שעת הדיון בממשלה יוצע כי הנוסח הישראלי לא יביע רק נכונות להתחיל לביצוע החלטת מועצת הבטחון על „כל חלקיה", אלא גם הודעה מפורשת שלא תהיה חזרה לגבולות ה־4 ביוני 1967. אולם ענין זה יגיע לדיון בירושלים רק לאחר שתימצא הנוסחה שתספק את מצרים בענין הקשר שבין ההסדר החלקי לבין הסכם השלום הכולל.

בירושלים נאמר אתמול כי הסימנים הראשונים משיחות חוסיין בוואשינגטון מלמדים כי לא הוצע לו דבר חדש וכי לא היתה באמתחתו הצעה חדשה. הערכה זו מחזקת את ההנחה שהטיפול הראשון יהיה במיגזר המצרי. נראה כי המטרה שאליה חותר עתה הנשיא סאדאת — נוסף לכנס המדינות הבלתי-מזדהות שיארגן המרשאל טיטו וארגון מדינות אפריקה, היא הפיסגה האמריקאית-רוסית, שתיערך בספטמבר. איסמעיל האפז יצא למוסקבה כדי לחזור ולהעלות את שאלת המזרח התיכון אל מרכז ההתעניינות הבינלאומית.

העמדה המצרית

בירושלים השלים בימים אלה סגן מנכ"ל משרד החוץ משה ששון דו"ח חדש גם על ההשקפה המצרית ועל עמדתה של קהיר בסכסוך המזרח־תיכוני. הדו"ח הולק רק למספר מצומצם של שרים ופקידים בכירים.

מחבר הדו"ח סבור שאין פני מצרים להסדר חלקי עם ישראל וכי היא חותרת להסכם כולל המבוסס על נסיגה מוחלטת מסיני תוך הסתפקות ישראל באזורי בטחון בנקודות מפתח מסויימות בחופי האי סיני.

שר החוץ האלג'ירי בוטפליקה בראש המבקרים

התקפה על ישראל בכנס הארגון לאחדות אפריקה

...ס אבבה, 7 (ע"צ, יופ"י). כנס ...ים של הארגון לאחדות אפריקה ... ביום ג' אחה"צ לזירת התקפה ...ת על ישראל — מסר מקור ...דב להעידה. ...ברי אחד הנציגים בלטה במר... צפה על שרי הארגון לאחדות אפריקה „הסלמה" של דברי הציבור האנטי-ישראלים, העלולה להביא לאישור החלטה בענין המזרח התיכון, או לפתות להכללת סעיפים מסויימים

(הסוף בעמוד 2, טור 2)

סופרי ניו-יורק טיימס מבריקים להארץ

חוסיין מציע לניכסון להקדים הסדר עם ישראל לפני מצרים

...את ברנארד גוירצמן, מיוחד ל„הארץ" ב„ניו יורק טיימס"

וואשינגטון, 6 (מיוחד ל„הארץ"). עם ביקורו של המלך חוסיין בארה"ב, בשרו פקידי הממשלה כאן שאף על פי שהנשיא ניכסון הבטיח להפ... ב־1973 עדיפות עליונה ...ה"ת, לא הספיק הבית הלבן ... עיסוקו בבעייני ... להתמקות לעצייני ...אזור.

...בהעדר הנחיה מהבית הלבן ...הפקת הדיפלומטיה האמריקאית בנתן עצה לצדדים ב...ור שיצמצמו את הפער ביניהם לקראת משא ומתן.

...ביעה כזאת זו איננה אהו...ה בקהיר וביותר בירות ערב, ...אמינות שרק לחץ אמריקאי חזק על ישראל יביא הס...ר. הוסיין גם הוא רוגן על ...מר-הכנע היקסי של הויט... הבסיס האמריקאיים.

...נראה כי בפגישתו עם הנשיא ניכסון הביע חוסיין השקפה זו וכן הציע להקדים הסדר בין ישראל וירדן להסדר ישראלי—מצרי.

(הסוף בעמוד 2, טור 7)

שר החוץ האמריקאי וויליאם רוג'רס מקדם את המלך חוסיין בהיות במשרדו ביום ג' (צילום רדיו של אי.פי.)

פרון לא יורשה לשוב לארגנטינה עד אחרי הבחירות

בואנוס איירס, 7 (יופ"י). המימשל הצבאי פירסם בסוף ג' צו האוסר על שובו לארגנטינה של מי שהיה נשיא המדינה חואן פירון עד לבחירות העומדות להיערך בחודש הבא. במקביל פנו השלטונות לשופט פדראלי, שיורה על פיזור הארגון המדיני של פירון.

הכת השלטת בארגנטינה הבריחה על בחירות שייערכו במארס מתוך כוונה להנהיג שוב במדינה שלטון אזרחי לאחר שש שנים שלטו בארגנטינה משטרים צבאיים.

עתון לבנוני מגלה

הערבים שנעצרו באוסטריה תכננו פעולה נגד עולים מבריה"מ

ביירות, 7 (יופ"י) — שלושת הערבים שנעצרו באוסטריה, כשהם מצויידים בדרכונים ישראליים מזוייפים, היו חברי ארגון ספטמבר השחור והתכוונו לבצע פעולה נגד יהודים סובייטיים — גילה היום העתון הביירותי לאוריאן-לה ז'ור.

העתון בשפה הצרפתית, המסתמך על מקורות המקורבים לספטמבר השחור, מציין כי השלושה התכוונו „לתקוף" קרון רכבת עם יהודים המגיעים ממוסקבה לווינה.

עוד כותב העתון כי הרכבת, המגיעה באורח סדיר ממוסקבה לבירת אוסטריה, מביאה יהודים המהגרים מבריה"מ לישראל. העתון מציין כי בינואר בלבד הגיעו בדרך זו 2,700 יהודים סובייטיים לווינה.

לאוריאן לה ז'ור אינו מגלה באיזה

(הסוף בעמוד 2, טור 8)

מחר בהארץ ובמוסף השבועי

לא שב ואל תעשה
מאת טולב
* * *
שכר הזלזול
מאת יואל מרקוס
* * *
מי בז לגדולות?
מאת א. שוייצר
* * *

פשע מאורגן: חיפה
מאמר ראשון בחקירה מיוחדת
מאת אבי ולנטין
* * *
הצנזורה והמשחק הציבורי
מאת שבתי טבת
* * *
סיוט המיליארדים הערביים
מאת אליהו סלפטר
* * *
אין בעל בית
בסידרה על רשות השידור
מאת יאיר קוטלר
* * *
סאדאת בין הקצוות
מאת עודד זראי
* * *
מימד נוסף לחיל הים
מאת זאב שיף
* * *
העיר הדרומית ביותר
מאת דן מרגליה
* * *
מחלות האישפוז
מאת עוזי בנזימן
שוק החלפים למכוניות
מאת שלמה גרבר
* * *
אל תחמיץ את
חידון סמלים

תנאי לשבירת הקפאון קהיר-מוסקבה

בריה"מ דורשת התחייבות מסאדאת להגשים במלואו הסכם הידידות שנחתם

שליחו של הנשיא מצרים במוסקבה האפז איסמעיל (משמאל) לוחץ את ידו של שר החוץ הסובייטי אנדריי גרומיקו לפני

מאת עודד זראי,
סופר „הארץ"
לעניינים ערביים

בריה"מ דורשת התחייבות מפורשת מהנשיא סאדאת למלא כרוחו וכלשונו את הסכם הידידות ושיתוף הפעולה שנחתם בין קהיר למוסקבה במאי 1971 כתנאי לשבירת הקפאון ביחסי שתי המדינות, לרבות אפשרות של קיום הבטחת מנהיגי הקרמלין להיפגש עם סאדאת.

עתוני ביירות מציינים כי בריה"מ אינה רואה בעין יפה את גלי הטיהורים במצרים נגד היסודות הקומוניסטים־שמאלניים. לדעת המקורות מגבירים הטיהורים את חוסר האימון של מנהיגי הקרמלין כלפי הנשיא סאדאת.

כן אין לצפות לתוצאות ממשיות משיחות יועץ סאדאת לענייני בטחון לאומי חאפז איסמאעיל במוסקבה העומדים להסתיים היום.

„גורמים עויינים"

בקהיר הדגישו אתמול שוב מקורות רשמיים כי נסיונות ההתארגנות נגד המשטר מחלק מהסטודנטים וגורמים אחרים במצרים קיבלו עידוד מצד שלושה מרכזי תרבות זרים (סובייטים) הפועלים במצרים. המקורות אמרו כי שלטונות הבטחון

(הסוף בעמוד 2, טור 5)

ירושלים מגלה

המחבלים מספקים נשק לגריוואס

מאת דן מרגלית,
סופר „הארץ"

ארגוני המחבלים מסייעים לאנשי המחתרת של הגנרל גריוואס בקפריסין. זה זמן מה שלישראל יש ידיעות כי הפתח מספק נשק למחתרת של הגנראל. על כך מסרו אתמול לסופר „הארץ" מקורות יודעי דבר בירושלים, שהוסיפו כי לידיעה זו אין קשר עם הספינה שעלתה לפני ימים אחדים על שרטון ליד חופי האי.

יש יסוד להניח כי האניה שהגיעה ממצרים, לא נועדה בהכרח לספק נשק לאנשיו של גריוואס. לא מן הנמנע כי זהו נשק שנועד דווקא לתומכי הנשיא מקריוס. משקיפים מדגישים כי למרות ריבונותה של קפריסין יש למקריוס בעיות בהשגת נשק. היו לו קשיים מדיניים עם אתונה כאשר נודע על עיסקת הנשק הסודית שלו עם צ'כוסלובקיה, עליה נאלץ לוותר. מכאן שיתכן שהוא מנסה להשיג נשק ותחמושת בדרכים חשאיות מארצות אחרות.

דעת ירושלים

לצעדים אלה אין קשר עם ההערכה המקובלת על ירושלים שגריוואס מסתייע במחבלים. משקיפים אומרים כי אין בסיס לשיתוף פעולה אידיאלוגי בין המחבלים הערביים לבין המחתרת הלאומנית של גריוואס אלא זהות אינטרסים. מניחים כי בתמורה לנשק מספקים אנשיו של גריוואס מידע למחבלים הערביים על תנועות של גורמים וסחורות העומדים במגע עם ישראל.

גורמים בירושלים עוקבים בעניין רב אחרי הפעילות הגוברת של המחבלים בקפריסין — נאמר אתמול לסופר „הארץ" — ובענין זה אף קויימו מגעים בין הממשלה המקומית לבין השגריר הישראלי.

מחתרת יעילה

אלכוס קונסטנטיניס, סופר „הארץ" בקפריסין, מבריק: נשיא קפריסין הארכיבישוף מאקאריוס נתון כנראה במבוכה גמורה עקב המב־

(הסוף בעמוד 2, טור 9)

מונעים היתרי יציאה

הק.ג.ב מטריד יהודים

לונדון, 7 (עסט"א) — 16 יהודים סובייטיים נמנו למשרדי אוויר במוסקבה ונאמר להם כי בקשותיהם להיתרי יציאה נדחו.

בין ה־16 היה מארק נאשפיץ, מפעילי העליה הידועים בקרב יהודי בריה"מ. אחד מראשי משרד האשרות השמיע באוזני הדבי הטפה בדבר „אי נאמנות למולדתי", ואמר לו כי לעולם לא יורשה לעלות ארצה.

מקורות יהודיים בבריה"מ גם מסרו כי הק.ג.ב מטריד ללא הפסק את מרגריטה שפילברג, רעייתו של אהרון

(הסוף בעמוד 2, טור 5)

עתון בביירות

צה"ל פועל בגבול הצפון

ביירות, 7 (ע"מ). בימים האחרונים מורגשת פעילות צבאית ישראלית ענפה בגבול הסורי-לבנוני ובעיקר בחרמון ובאיזור אל-ערקוב — מוסר כאן אל-חיאת מפי כתבו שסייר באזורי הגבול.

הכתב מוסר כי המצב לאורך הגבול הסורי-לבנוני הגובל עם ישראל נראה עתה מתוח ותושבי הכפרים הקדמיים חוששים מפעולה צבאית ישראלית מפתיעה באיזור זה. התושבים מציינים כי קולות התותחים, הטנקים והמשוריינות הצבאיות הכבדות של ישראל, החלו להישמע בימים האחרונים בשעות הקטנות של הלילה.

מזג האויר

(ע.) — התרבות עננים ויתכנו ממטרים בצפון הארץ ובמרכזה. ירושלים 7 עד 11, תל-אביב 10 עד 16, חיפה 15 עד 19, באר-שבע 10 עד 16, אילת 16 עד 23, רמת הגולן 5 עד 8 מעלות.

... שמחה להודיע

אספקה מיידית של כל דגמי SUBARU

עם הגדלת צי האוניות המובילות את מכוניות סובארו מיפן לישראל, הצלחנו ... ועתה האספקה של כל הדגמים באה מיידית.
בד בבד הגדלנו את רשת המוסכים ...
מכוניות "סובארו" ... ב־5000 ק"מ של מועדון המכוניות היפני במקומות ה־1, ה־2 וה־3 ובכך הקדימו את דטסון, טויוטה, הונדה ומכוניות אחרות.
סובארו הוכתרה ... של עתון הרכב הידוע ROAD TEST (ספטמבר 72) בתואר "המכונית המוצלחת ביותר"!
לא תמצא מכונית במן SUBARU עם פאר פנימי וחיצוני, מבנה אוירודינמי וכושר ביצוע טכני מעולה, שומרת על ערכה בעת מכירה יד שניה וכמובן אחזקה זולה ומהירה נמוך.
5 דגמים: סובארו FF-1 4/DL דלתות 23,900 ל"י; סובארו סטיישן 6/ דלתות 25,400 ל"י; סובארו GL קופה/2 דלתות 24,850 ל"י; סובארו GSR קופה/2 דלתות 25,750 ל"י; והשלאגר: מיני סובארו 16,600 ל"י. 14 סוכנויות משנה. חלקי חילוף בלא הגבלה.

סוכנים בלעדיים בישראל של מכוניות סובארו:
יפנאוטו בע"מ
ת"א, דרך המסגר 64 (פנת בן־אביגדור).
טל. 31051, 33184

هكذا من الأصل

יותר מ־250 חברי הקונגרס האמריקאי הצטרפו ל־76 סינאטורים בתמיכה בחקיקה שתשלול מעמד מועדף בסחר לבריה"מ

מאת צ'ארלס פאגיזאסי, סופר "הארץ" בוואשינגטון

ואשינגטון, 7 (מיוחד ל"הארץ"). יותר מ־250 צירי בית־הנבחרים של ארה"ב הצטרפו ל־76 הסינטורים ב־תמיכה בחקיקה שתשלול הענקת מעמד של מדינה כרועפת ביותר הר־קלות־סחר אחרות למדינות המגבעות את נתיניהן בהגירה חופשית ללא תשלום כופר. הודעה על כך מסר הבוקר יו"ר ועדת ההקצבות בביה"נ וילבור מילס.

מילס אמר שבעלי היוזמה מתכוו־נים להניע את שני בתי־הקונגרס "בשעה המתאימה" להבטיח כי יתקבלו כחוקים הצעות־התיקון של חברי ה־קונגרס ג'קסון־מילס־ואניק.

בממשלת ארה"ב לא כשרה מהי יש בדעתה להגיש את החוק על הסחר בין מזרח למערב, שלגביו יוגשו הצעות התיקון. אולם אם רצונה ש־הקונגרס יאשר את חוזה הסחר שנח־תם עם הסובייטים במאי 1972, עליה לפעול לפני אוקטובר.

נהרגו 23 כורים

קארלטונוויל, דרום אפריקה, 7 (רויטר). 23 כורים נהרגו היום בצפ־רים לאחר שאש התלקחה במכרה הזהב חוסס דריפונטיין בדרום אפרי־קה.

הפגנות נגד וולדהיים

ראוואלפינדי, 7 (צ'ר). הפגנות סוערות קידמו את כבואו של מזכיר האו"ם קורט ולדהיים, שהגיע היום לכאן לביקור בן שלושה ימים בפקיסטן.

התקפה על ישראל בכנס

(סוף מעמוד 1)

על נושא זה בהצהרת מדיניות כללית על בעיות השעה.

מניחים שההחלטה שתתקבל עם תום הדיונים תהיה יותר נוקשה מהקודמת כאשר זו שנתקבלה על ידי ועידת הפיסגה הכלל־אפריקאית, ש־התכנסה בראבאט ביוני 1972.

ההחלטה בענין זו לא תהווה אלא צעד ראשון במסגרת פעולה מתואמת לכאורה, המתנהלת על ידי מדינות ערב מאז פתיחת מועצת שרי הארגון ביום ב' בערב, לקראת הוועידה ה־באה של ראשי מדינות אפריקה, שתיערך במאי באדיס אבבה.

לדעת משקיפים, כוונת ה־התקפה "להביא את אותן מדי־נות אפריקה, המקיימות עדיין יחסים עם ישראל, לנתק יחסים אלה".

בוטפליקה

בוטפליקה נגד ישראל

נראה כי המיתקפה כבר נשאה פרי. כמה מדינות, בהן גיניאה וטנ־זניה, הביעו לא רק את תמיכתן בענין הערבי אלא גם תמיכה בענין הפלשתינאי.

את המיתקפה פתח שר החוץ של אלג'יריה עבדל עזיז בוטפליקה. ב־דברו על בעיית המזרח התיכון אמר בוטפליקה כי החלטת כמה מדינות אפריקה לנתק את יחסיהן עם יש־ראל בהווה "תגובה לגיטימית כנגד עמי אפריקה", כשמדובר אומר לנתק את מגעיהן עם משטר קולוניאלי, בעל שאיפות של התפשטות וכיבוש לגבי אפריקה".

עוזר המזכיר הכללי של הארגון לאחדות אפריקה אמר היום כי בדיון שנערך ביום ג' לקחו חלק 16 משלו־חות מ־41 המיוצגות בוועידה. "בעיית המזרח התיכון, כפי שנבעו ב־בעיית המזרח התיכון, קראו לנסיגה ישראלית" — אמר עוזר המזכיר הכללי בתוקף מינוי.

לוב תגביר ה[illegible]

טריפולי, 7 (צ'ר). משקיפים סבו־רים כי לוב עומדת להגביר את מסעה של סיוע כספי ומבצעים דיפלומטיים באפריקה השחורה בנסיון לחסל ל־חלוטין את ההשפעה הישראלית ב־יבשת.

<u>מקור יודע דבר</u>

מיטראן אמר לגולדה שאין לצפות לשינוי מדיניות האמברגו

מאת אליהו מאירפי, סופר "הארץ" בצרפת

פאריס, 7 (מיוחד ל"הארץ"). ה־מנהיג הסוציאליסטי הצרפתי פרנ־סואה מיטראן אמר לראש הממשלה הגב' מאיר בביקורה בצרפת, כי אל לישראל לצפות לשינוי במדיניות האמברגו הצרפתי למזה"ת עקב ה־בחירות בצרפת במארס — כך מסרו מקורות צרפתיים יודעי־דבר.

מר מיטראן הסביר כי נצחון ה־שמאל יביא לעליית משטר סוציא־ליסטי־קומוניסטי שבו יהיו ידי הסו־ציאליסטים כבולות בנושא מכירת נשק למזה"ת מתוך העמדה הקומו־ניסטית. אם יביאו הבחירות להקמת ממשלה סוציאליסטית בשיתוף עם מפל־גות המרכז הפרו־ישראליות — הוסיף מיטראן — ינית הנשיא פומפידו לחוגי המרכז להצטרף לקואליציה המוצעת רק אם יסכימו להמשך קו המדיניות שלו במזה"ת, האוסר מכי־רת נשק לארצות־המערכה באזור.

התעשיין הישראלי ז'אק באסאן עומד לדין בדניה

קופנהאגן, 7 (עסט"א). התעשיין הישראלי ז'אק באסאן, שגורש מ־דאניה לפני חודשיים בגלל עסקים לא כשרים — נאסר בקופנהאגן והובא היום לבית־המשפט.

בסן, השוהה בדאניה על סמך אשרה מיוחדת, נאסר לאחר שסירב להופיע בבית־דין ושלח את אחיו לייצגו. הוא שוחרר וחוייב להופיע בבית־הדין ב־13 בפברואר.

השלטונות הדאניים איימו להחרים את כל רכושו של בסן אם לא ישלם לכבשילה 230 אלף דולר, שהוא חוב המיסים שלו. נוסף על כך תוב־עים ממנו נושים ציבוריים ופרטיים 600 אלף דולר נוספים.

בסן (53) חי בג'נבה. הוא בעל עסקים בדניה, בדרום אמריקה וב־ישראל.

שיחותיהם אתמול [illegible] (צילום ראדיו של אי.פי.). [illegible] (משמאל) [illegible] ראש הממשלה [illegible] (צילום רדיו של אי.פי)

בריה"מ דורשת התחייבות

(סוף מעמוד 1)

המצריים שעקבים בעירנות אחר פ־עילותם של גרמים אלה בקרב ה־חוגים המרכסיסטיים־שמאלניים מ־בין הסטודנטים העתונאים, הסופרים, המשוררים ועורכי הדין.

האפדי איסמאעיל :תגלוהו אליו חאפד' גאנם, חבר הוועדה המרכזית של מפלגת השלטון, ערכו שיחות־עם שר החוץ הסובייטי אנדרי גרומיקו. בשיחות נטלו חלק ולאדימיר קוד־ריאבצב, סגן השר, ולאדימיר וינוגרא־דוב, השגריר הסובייטי בקהיר. ב־מהלך הדיונים שנמשכו שלוש שעות הציג איסמאעיל בהרחבה את עמדת מצרים בקשר עם המצב השורר ב־איזור המזרח התיכון. לאחר סעודת צהריים שערך גרומיקו לכבוד אור־חו התכנסו שני הצדדים להמשך השיחות ושמעו כפי גרומיקו פרטים על העמדה הסובייטית לגבי בעיות האיזור והפעילות הדיפלומאטית ה־צפויה בענין זה בעתיד הקרוב.

שר ההסברה המצרי עבד אל־קא־דר חאתם אמר אתמול בראיון ב־קהיר כי ביקור איסמאעיל במוסקבה נערך במסגרת "היחסים הידידותיים וההתייעצויות התקופתיות בין בריה"מ ומצרים".

כה אמר קדאפי

בינתיים נפתח בקהיר המושב ה־6 של מועצת נשיאות הפדרציה המשולשת בין מצרים, סוריה ולוב. היום עומד יו"ר מועצת ההפיכה ה־לובית מעמר קדאפי להשתתף במושב פוזיון מטעם הוועדה המרכזית של מפלגת השלטון במצרים ולהשמיע את דברו בענין "לאומיות המערכה נגד ישראל".

מקורות לוביים גילו אתמול ב־קהיר כי בדיוני מועצת הנשיאות נערך "ויכוח חריף" בין משלחות שלושת הארצות בענין דרישה של לוב לקביעת קווים מעשיים לאיס־טרטגיה הערבית נגד ישראל ב־1973. המשלחת הלובית דרשה מטעם מועצת הנשיאות "להבהיר להמונים הערביים את התשובה על השאלה התלויה והעומדת, והיא — מה לעשות הלאה ?"

ועדת המשמעת

ועדת המשמעת של מפלגת השל־טון עומדת להתכנס בראשית השבוע הבא, ויש להניח שגל הטיהורים נגד האלמנטים השמאלניים במצרים יי־משך.

בינתיים הודחו אור לאתמול עוד 11 סופרים ועתונאים מחברותם ב־מפלגת השלטון. עד כה מגיע מספר המודחים ל־94. גל ההדחות האחרון פגע במרבית המערכות של ה־עתונים המצריים, לרבות אל־אהראם (לוטפי אל־חולי, אביבה שפיק, מק־רם אחמד), רוז אל־יוסף (מחמוד אל־מראעי), אל־מצאוור, (מוסטפה נביל) אל־אח'באר (פילפי באלב), אל־ג'מהוריה (חסין עבד אל־רזאק).

כן בלטו מבין המודחים ד"ר לו־איס עוויד וד"ר יוסף אדריס, מש־תתפים קבועים בבית ההוצאה של אל־אהראם, והמשורר תירות אבא־דיה.

העתונאים נעצרו

כתוצאה מההדחות הללו נותרו במועצת אגודת העתונאים המצרית רק 5 חברים כאשר שניים מהם ה־ביעו כבר את רצונם להתפטר. הוח־לט כי בחודש הבא ייערכו בחירות חדשות למועצת אגודת העתונאים.

כן הודחה השחקנית המרכסיסטית מחסנה תופיק, שגילמה את התפקיד הראשי במחזה הפוליטי הידוע "ה־מצרים החדשים", שתוקף בשנה ש־עברה את הצעדים המשטרתיים ב־מצרים.

מפלגת השלטון החליטה להחזיר לשורות המפלגה 16 מודחים מתקו־פת נאצר. רוב המוחזרים נמנים על בכירי המפלגה במחוזות ובכפרים שונים.

89 המודחים

קהיר, 7 (יופ"יע, ע"צ וע"ר). אחד מראשי האיחוד הסוציאליסטי הער־בי, מפלגת השלטון המצרית, אמר היום כי 89 אנשים שהודחו השבוע מן האיחוד יוכלים לערער על הה־חתם בפני הנהגת המשמעת של ה־מפלגה.

שלטונות הבטחון, מסרו מקורות באוניברסיטה, מתכר־נים לאפשרות של מהומות כתוצאה מהתסיסה באוניברסיטאות של קהיר ועין שאמס.

חוסיין מציע לניכסון להקדים

(סוף מעמוד 1)

חששות וושינגטון

רוב מומחי הבטחון של ארה"ב מפקפקים ביכולתה של ירדן לנוע שתר יותר ממצרים בחזית־השלום. בוושינגטון חוששים כי הסדר יש־ראלי־ירדני לפני הסדר עם מצרים רק יערער את היציבות במזה"ת, הואיל ומצרים עלולה לטרפד אותו.

יתר על כן, העמדה הירדנית כל־פי הסדר נגרד תלויה במידה רבה בנכונותה של ישראל לוותר על תביעתה להמשיך ולקיים את ריבונותה על כל ירושלים המזרחית. מגעים רא־שונים שהיו בין הסטייט דיפרטמנט לישראל שיכנעו את האמריקאים שישראל לא תהיה מוכנה לפשרה ממשית כלשהי בעניין, ונראה ש־נציגי ממשלת ארה"ב הבהירו זאת למלך הירדני.

גירסת המומחים

מומחי המזה"ת הדגישו שאין כל סיבה לפעילות דחופה בעניין ה־מזה"ת. הם ציינו שהפסקת־האש ב־תעלת סואץ הצליחה במשך 30 חו־דשים, כי גבולות ישראל עם ירדן ולבנון שקטו וכי המצב בגבול ה־סורי "אינו כה גרוע". ארגוני ה־מחבלים נחלשו והיציבות בירדן השתפרה.

עם הנהגת הפסקת־האש בוייט־נאם, תוכל ממשלת ארה"ב להתפ־נות למזה"ת, כפי שכבר נתנה דעתה על אירופה, והדבר יביא בהכרח לחידוש המאמצים להפעלת שיחות קונסטרוקטיביות בין הצדדים.

עבודת קהיר

הנרי טאנר, כתב "ניו יורק טיי־מס", מבריק מקהיר: פקידי ממ־שלה וחשובי העורכים במצרים מד־גישים באחרונה במישנה־תוקף כי לא ייתכנו שיחות עם ישראל, ואף לא מו"מ עקיף, כל עוד העמוד ב־סירובה לקבל את העקרון המחייב אותה לשוב בסופו של דבר, לגבו־לות שמלפני מלחמת 1967. אם תקבל ישראל עיקרון זה — סבורים דיפ־לומטים זרים כאן — יהיו המצרים מוכנים לעיין כמעט בכל הסכמ־דבר שהוא שיסופק את צרכי הבטחון של ישראל באיזור שארם־א־שייך, כלבד ויוכר מצרי על הריבונות בשטח זה.

התעקשותה של מצרים על התב־עה להחזיר לה את כל שטחה אי־נה חדשה. החידוש הוא שבחזוקת ההכרה בלבם של דיפלומטים המע־רביים כי אין זו עמדת מיקוח מצ־רית, אלא תביעה שלא יוותר ממנה. הואיל וישראל תקיפה בדעתה כי לא תחזור שובה לגבולות 1967, לא נותרו סיכויים רבים ליוזמה חדשה של שר החוץ האמריקאי וויליאם רוג'רס.

עצה קודרת

למזרח התיכון צפויה אי־פא עתה דיפלומטיה קודרת — כך נראים הדברים בקהיר. סיכוייו של הסדר־ביניים על תעלת סואץ נחשבים כאפס אפסיים.

בעולם הערבי לא נותרו כמעט "יונים". אפילו דיפלומטים מערביים בסעודיה וארצות המפרץ הפרסי סבורים שיש להימנע ממשא ומתן עם ישראל, היות ולערבים חסרה ההשפעה הדרושה כדי להשיג את תביעותיהם הטריטוריאליות.

אולם באורח פרדוכסלי הנציגים הערביים, כמסוגו של מועמר קדא־פי, נעשו פחות ניציים באחרונה. במקום לתבוע מלחמה מיידית ב־ישראל, קוראים הם להכנות צב־איות לטווח ארוך.

אישים כמחמוד ריאד, מזכ"ל ה־ליגה הערבית, אומרים כי אותן מדינות־ערב שהיו בעבר בעמדת ניתוק ושמרנות, נעשות בהדרגה נאמנות יותר למאבק נגד ישראל.

הפזמון הרגיל

בכינוס שרי ההגנה והחוץ של ארצות הליגה הערבית, שהיה כאן בשבוע שעבר, הוזר ונשמע הפזמון הרגיל על ארגוני המחבלים הפ־לאים אחרים. אך בבאלה כלתה ושלום ניכר הלך רוח חדש: משך המדינות הערביות התחזקות ה־סוריה ועיראק תבעו בתוקף פעולה צבאית מיידית. כל השאר, לרבות נציגי לוב, דיברו — שלא כדרכם — בעד הכנות צבאיות לטווח ארוך.

עיראק היא המדינה הערבית ה־יחידה שתבעה בפומבי הפסקת זר־מת הנפט למערב כאמצעי לח־ץ מדיני. רוב המנהיגים, וביניהם ה־מתחבר גם שליט לוב, באו לכ־לל כי נשק זה הוא נשק שאפשר להשתמש בו רק פעם אחת.

יותר ויותר פקידי־רבות ער־ביים משתכנעים שככל שהארצות הער־ביות יבואו ויהיו את הזמן העסקים עם ארה"ב ואירופה ה־מערבית, כן יזכו בסופו של דבר בביטחון מדיני.

הביקור במוסקבה

אחת ממטרותיו של האפד אי־סמאעיל, יועצו של הנשיא סאדאת לענייני בטחון לאומי, בביקורו ב־שבוע זה במוסקבה היא לנסות ו־לגייס את עזרתה של בריה"מ בשכ־נוע ארה"ב כי יוזמה אמריקאית שלא תתחשב בסירובה של מצרים לוותר על שטחים, נדונה לכשלון. בקהיר מקווים כי שיפור היחסים בין מוסקבה לוואשינגטון לא יביא לעיסקה בין שתי מעצמות־העל על־חשבון הערבים; וכי הרוסים יצליחו להשפיע על עמדת ארה"ב.

משלחת צבאית סובייטית — רא־שונה מאז סילוק אנשי הצבא הרו־סיים ממצרים — הגיעה לכאן וה־יא בה סיכוי לנורמליזציה איטית של היחסים בין מצרים לבריה"מ.

ביקור חוסיין בארה"ב — צעד חיובי

(סוף מעמוד 1)

ולכן ניתן לדון עמם לעת עתה רק בבעיות מקומיות.

שר הבטחון אמר כי אינו מס־כים לדעה הגורסת סיפוח שטחים כי צעד זה לא יביא לנו כל טובה. לדבריו, העדיפות הראשו־נה של ישראל צריכה להיות המאמץ להגיע לשלום אמת עם שכנינו, ואפילו יקח הדבר זמן רב.

מר דיין אמר כי לדעתו תנאי המינימום של ישראל להסכם שלום צריכים להיות זכותנו ל־התישב בכל חלקי הגדה המער־בית גם לאחר ההסכם. לא לעזוב את רמת־הגולן. כוחותינו ישארו על נהר הירדן וכוחות אחרים לא יורשו להיכנס. תנאי נוסף, ל־דבריו, להשאיר ברשותנו את שרם־א־שייך וממנה ימשך קו הגבול עד לים התיכון.

על פליטי עזה

בענין פליטי עזה, אמר שר הבטחון כי עלינו לעשות לשי־פור מצבם האנושי כדי שיגיעו לרמת שאר התושבים בגדה וב־רצועה. במקום שני בעדיפויות המדינה צריכה לעמוד, לדעת מר דיין, בעיית העליה מבריה"מ ורק אחר כך בעיית הפער החברתי ובעיית העוני. להלך־שעולי בריה"מ מתקבלים כאן יש השפעה לגבי אחרים המתכוננים לעלות לישראל ולכן עלינו לעשות הכל למען קליטתם — אמר השר.

לשאלה בענין הנפט והשפעתו על מדיניות ארה"ב, אמר שר הבטחון כי אינו סבור שארה"ב תכוון מדיניותה בגלל הנפט של קדאפי או פייצל, וכי ארה"ב לא תקבל הכתבה למדיניותה משליטים ערבים בענין הנפט.

אלון על החינוך

(צ.) לפני מר דיין דיבר סגן ראש הממשלה יגאל אלון על מדיניות החינוך.

ישראל אינה מתנגדת

(סוף מעמוד 1)

אים כי ישראל מבינה את הצורך לצייד את צבא ירדן כדי לא להסי־ר חששו.

ישראל מגלה התעניינות בפרטי העסקה שארה"ב מתכוונת לספק ל־ירדנים: המשלוחים האחרונים כללו כלי־נשק המעניקים לצבא ירדן עו־צמת אש הגדולה בהרבה על זו שהיתה לו בעבר.

חוששים מעסקת טילים או מכירת מטוסים.

בניגוד לביקוריו הקודמים לא נפ־גש חוסיין עם העתונות לפני שיחו־תיו עם הנשיא ניכסון ורוג'רס ולא אחריהן. הידיעות על הסעודה החגי־גית שערך הנשיא למלך הירדני וכן השבחים שהתפזרו עליו הופיעו ב־טורי החברה של העתונים האמרי־קאים.

יבקר בלונדון

לונדון, 7 (ע"ר) — חוסיין מלך ירדן עשוי לערוך ביקור פרטי ב־לונדון, בדרכו חזרה מביקורו ב־ארה"ב — אמרו כאן היום פקידי רשות בריטיים.

לא יקבל פנטומים מחשש לעריקה

מאת צ'ארלס פאגיזאסי, סופר "הארץ" בוואשינגטון

וואשינגטון, 7 (מיוחד ל"הארץ"). בשיחותיו של המלך חוסיין עם מנ־היגי ארה"ב ביום ג' לא ניכר כל שינוי בעמדת ירדן לגבי נושאים ה־קשורים בישראל — מוסרים מקורות דיפלומטיים מהימנים כאן.

בשיחות המלך עם הנשיא ניכסון ושר החוץ רוג'רס הושם דגש על הגברת הסיוע הצבאי והכלכלי של ארה"ב לירדן, ונראה שארה"ב תי־ענה בחיוב על בקשת ירדן. משקיפים מצביעים על סיכוי קלוש לכך ש־ירדן או מדינה ערבית אחרת תקבל פנטומים, בגלל שיקולי הפנטגון ה־

הערבים שנעצרו

(סוף מעמוד 1)

מקום התכנסו המחבלים הערביים לעלות על הרכבת, אך הוא מציין כי היה בכוונתם להתקיף ביהודים ה־סובייטים כבנויין־שרובה ולקיים לאחר מכן מסיבת עתונאים המוקדשת ל־מזרח התיכון, שבה התכוונו להוקיע את "ידידותה המזוייפת" של בריה"מ כלפי מדינות ערב.

עוד מציין העתון כי בהתאם לתכנית היה על המחבלים ספ־טמבר השחור לדרוש בתום מסיבת העתונאים רשות לצאת למדינה ידידותית. "אשר עלי־הם לפגוע אף בעזרה של שבוי־יהם. מטרת הפעולה, כדוגמת זו שנערכה בבנגקוק, היתה לזעזע את דעת הקהל הבינ־לאומית מבלי לגרום הלם".

מטרה נוספת של מבצע זה היה להאשים את בריה"מ בפעם הראשו־נה בגלוי בקשר עם פרשת מתן הי־תרי יציאה ליהודים הסובייטיים.

חוגי ספטמבר השחור סבורים עתה כי הסוד גוגלה על ידי ידי־דיהם הקומוניסטים באירופה, כפי ה־נראה בריטיים. העתון מצטט את מקורות ספטמבר השחור שאמרו כי בכוח שפעולות אחרות, כדוגמת ה־פעולה שעמדה להערך בווינה, יצ־ליחו. הם מדברים על פעולה שתבו־צע בקרוב — עוד התהדים — והם מוסיפים כי יהיה זה מבצע בעל חשיבות יוצאת מהכלל.

הכחשה בביירות

וינה, 7 (ע"צ). — שלושת ה־מחבלים הפלשתינאים חברי ספטמ־בר השחור, שנידונו בשבוע שעבר לשלושה חודשי מאסר על תנאי ול־גירוש מן המדינה, עדיין כלואים ב־וינה. אף מדינה לא הסכימה עד כה לקבל את הצעירים הערביים. בענין זה מתנהל מו"מ עם מצרים וסוריה.

המנהל הכללי של שירותי הבט־חון האוסטריים, מר פסרלונגר הכ־חיש את הגילויים של העתון ה־לבנוני לאוריאן לה ז'ור, על כוונת שלושת המחבלים — כפי שגילה לאוסטריה הכוכדיין הסובייטי — להקיף קרון ובו יהודים סובייטיים.

שילמו בעד שהות המחבלים בבנגקוק

מאת רפאל רוטשטיין, סופר "הארץ" בניו־יורק

ניו־יורק, 7 (מיוחד ל"הארץ"). ועד הפעולה הערבי אמריקאי, שב־ראשו עומד התעשיין מחמוד מהדי, שיגר המחאה ע"ס 324 דולר למלון אמבריין בבאנגקוק לפרעון חובם של המחבלים הפלשתינאים ששהו ב־מלון לפני התקפתם על שגרירות ישראל בתאילנד. ועד הפעולה קרא לבאמניו להפגין ב־1 במארס לפני הבית הלבן בוואשינגטון במחאה נגד ביקורה של ראש הממשלה הגב' מאיר.

"הפוגה זמנית"

בזל מרגיעה בענין הלחץ על הדולר

מאת ארתור כהן, סופר "הארץ" בשוויץ

באזל, 7 (מיוחד ל"הארץ"). גרמניה המערבית הצליחה היום להדוף ב־הצהרותיה המרגיעות את הלחץ ה־ספקולטיבי על הדולר האמריקאי. אולם אפילו משקיפים אופטימיים בשוויץ סבורים שההפוגה תהיה רק זמנית.

עמדת גרמניה

גרמניה הבטיחה לעשות את כל אשר ביכולתה לתמוך בדולר ולהי־מנע מקביעת שער נייד למארק. הבנק המרכזי הגרמני רכש היום דולרים ב־80 מיליון מארק בלבד (לעומת 1.2 מיליארד אתמול). גם הולנד ויפאן קנו היום דולרים כדי להגן על המטבע האמריקאי, וכתוצאה מכך התאושש הדולר במקצת, אך לקראת סוף היום חלה ירידה נוספת בערכו.

הבנק המרכזי של גרמניה המליץ לממשלה להימנע מהנהגת שער חלי־פין כפול לדולר (כפי שעשו צרפת, איטליה, בלגיה ולוכסמבורג). ההי־לים על שורה של הגבלות ותקנות חדשות כדי שזרימת הכסף הספקו־לטיבי לא תרחיב את האינפלציה בגרמניה.

עמדת יפאן

במקורות שוויצריים נודע כי ממש־לת יפאן הביעה הסכמה לתביעת וואשינגטון כי יש לייסף את היאן, אך עומדת על כך שהיסוף יהיה בעת ובעונה אחת עם ניוד המארק הגרמני.

לחילופין, מתכוונת ממשלת יפאן להשהות את יסוף היאן זמן רב ככל האפשר, על אף לחצים מהזרימה הספקולטיבית ואיומים של ארה"ב להנהיג היטלים נוספים על מוצרים יפאניים.

ראש ממשלת יפאן קקואי טאנאקה הודיע היום שאין ל־העלות על הדעת יסוף היאן. הוא הצהיר על החלטתו הנחר־צה לשמור על שער החליפין הקיים.

בשוקי הזבנה הדעה שהגל החדש של מכירת דולרים בבירת יפאן עלול להחמיר את משבר המטבע האמריק־אי בגרמניה המערבית.

קניות המירות של דולרים, שבוצעו על ידי הבנק המרכזי של גרמניה המערבית, השאירו בידיו סכום של למעלה 2.5 מיליארד דולר.

בהונג־קונג עלה מחיר הזהב לשיא שלא היה כדוגמתו מאז מלחמת קו־ריאה והגיע ל־19.71 דולר האונקיה.

הק"ג"ב

(סוף מעמוד 1)

שפילברג, מריגה, אנו מאסירי־ציון. אנשי המשטרה החשאית עוקבים אחריה ברחובות, "איימו עליה להע־מידה לדין ב"טפילות" אם לא תתחיל לעבוד ורודפים אותה בצורות אח־רות. אף איימו עליה להעמידה לדין באשמה "טפילות", כאשר שהתה אצל הוריה, בנימוק כי "עזבה את ביתה בלי להודיע על כך לאיש". יצויין כי מרגרטה שפילברג איננה חייבת על פי החוק הסובייטי לעבוד היות שהיא אם לשני ילדים קטנים.

כן נודע כי הק"ג"ב ערכה חיפוש בביתו של קולונל המילואים של ה־צבא הסובייטי לב אובשיצר במינסק, בירת הרפובליקה הרוסית הלבנה.

אנשי המשטרה החשאית בדקו ב־קפדנות כל ספר בספרייתו ולקחו ממנו ספרים אחדים, לרבות כל ספ־רי העברית וספריו באידיש. יצויין כי בבריה"מ אין איסור להחזיק ספ־רים עבריים. בין היתר לקחו ממנו את הזכרונות של שלמה מיכואלס, הכתובים באידיש.

גם בביתו של נחום אולשנסקי ערכה המשטרה החשאית חיפוש ו־החרימה אצלו "היסטוריה קצרה של העם היהודי", שהוצאה לאור ברוסיה לפני המהפיכה.

יפים דוידוביץ נחקר מספר פעמים על ידי הק"ג"ב גלריה קיפניס עדיין נתון במעצר, אם כי לא הועלו נגדו אשמות.

לינדזי פועל

ניו־יורק, 7 (ע"צ) — ג'ון לינדזי, ראש עיריית ניו־יורק, מסר אתמול לוולאדימיר פרומיסלוב, ראש עירית מוסקבה, רשימה של יהודים תושבי הבירה הסובייטית המבקשים בהקצאת רשיונות יציאה מבריה"מ.

פרומיסלוב, העורך עתה ביקור ב־ארה"ב קיבל את הרשימה, אך העיר כי לפי מיטב ידיעתו אין מפלים ל־רעה את יהודי בריה"מ. הוא הזמין את לינדזי לבוא ולבקר במוסקבה כדי שיוכל לעמוד באורח אישי על העובדות כהווייתן.

מקנאמרה בביירות

ביירות, 7 (ע"ר, יופ"יע וע"צ). רוברט מקנאמרה, נשיא הבנק ה־עולמי, הגיע היום לביירות לביקור של יומיים בלבנון, במסגרת סיור בארצות ערביות.

צפון וייטנאם תשחרר בשבת 20 עד 40 שבויים אמריקאיים

סייגון, 7 (א. פי., יו. פי., ע"ר וע"צ). פקיד אמריקאי בכיר אמר כאן היום כי בין 20 ל־40 שבויים ישוחררו בשבת באיזור סמוך ל־גבול בין קאמבודיה ודרום וייטנאם. תהיה זו קבוצת השבויים הראשונה שתשוחרר לאחר התיכות הסכם הפ־סקת־האש בדרום וייטנאם.

האמריקאי גילה כי השבויים ישוחררו כ־100 ק"מ מצפון לסיי־גון ו־15 ק"מ מגבול קאמבודיה.

בינתיים נודע כי הפרופ' הנרי קיסינג'ר, יועצו של הנשיא ניכסון לבטחון לאומי, יצא הבוקר בדרכו לבאנגקוק, שתהיה תחנתו הראשונה במסע בן שבועיים שבמהלכו יבקר גם בהאנוי ובפקינג.

בפאריס נועדו היום נציגי הוויט־קונג ודרום וייטנאם לשיחות נוהל לקראת הקמת המוסד הפוליטי המ־דרג שייערך כנראה בסייגון ואשר נועד לכונן מועצה לאומית להתפייסות. מועצה זאת תכין את הבחירות ב־דרום וייטנאם.

שיא בהפרות השקט

בדרום וייטנאם עלה היום מספר הפרות הפסקת־האש לשיא — מסר הפיקוד הדרום וייטנאמי.

קולונל וויליאם מקלוד, המפקד הקבוצי של צוות המשקיפים האיזורי שמושבו בהואה, אמר כי אין לו כל תכניות לצאת לאיזורי הקרבות עד אשר הוועדה המקבילה של הוועדה הצבאית המשותפת תגיע למקום ו־תתחיל בעבודתה.

כתב יו. פי. מסר כי נמשכו שני קרבות ברמות המרכזיות, וכי שני טנקים דרום וייטנאמיים הוצאו מ־שימוש על ידי מוקשים שהוטמנו בכביש.

מקורות דרום ויאטנאמיים אמרו כי נראה שהקומוניסטים מתכוונים להמשיך ולחסום את הכביש הרא־שי 14 כדי למנוע אספקת מזון ל־פרייקו־קונטום ופליקו.

הודח גנרל דרומי

הפיקוד הדרומי גם מסר כי מאז הפסקת־האש נהרגו 811 חיילים דרומיים, לאחר שנת־קבלו ידיעות על הבסת בדוד של המיליציה בתוך המרכזי.

מוואשינגטון נמסר כי מטוסים אמ־ריקאיים ביצעו היום הפצצות בשמי לאוס — היום ה־9 ברציפות.

בוואשינגטון אמר שר הפנים של לאוס כי מצפים שהפסקת־אש תוכרז בלאוס ב־15 ב־פברואר.

מוואשינגטון נמסר כי הנרי קי־סינג'ר יוועד ביום ו' עם מנהיגים בלאוס כדי לדון בהפסקת־אש. הוא גם יוועד בהאנוי או פקינג עם ראש ממשלת קמבודיה לשעבר נורודום סיהאנוק.

משלחת סופרים סובייטיים מבקרת בדמשק

דמשק, 7 (ע"ר). משלחת סופרים סובייטיים ובראשם מזכיר אגודת ה־סופרים של בריה"מ הגיעה ביום ג' לדמשק לביקור של כמה ימים. הם נתקבלו על ידי זורז סאדיקני, חבר הפיקוד הבין־ערבי של מפלגת ה־בעת, המכהן כנשיא אגודת הסופרים הערביים.

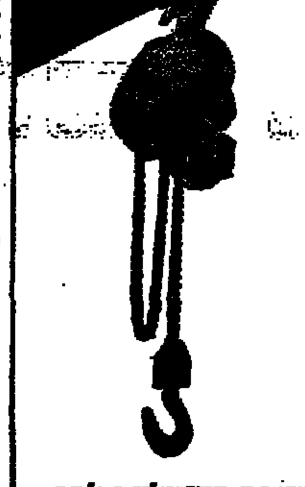

כננות חשמליות להרמה
לעומסים עד 5000 ק"ג
מתוצרת נ"י
סימת
מפעל סימה חולון
מל המכירות ת.ד. 1944 ת"א טל. 849[illegible]
כור מתכת בע"מ

אמש בקונצרט

מאת נתן מישורי

אמן גדול

קונצרט מיוחד באנסמבל הקאמרי הישראלי בניצוחו של סטפאן סימון

(בבית החייל בת"א)

הגיטרה הקלאסית היא כלי אצילי בצורתו ועדין בצליליה, ואלו הן גם התכונות הראשונות הבולטות של נגינת ארנסטו ביטטי בן ה־28 מ־ארגנטינה. הוסף לזאת שליטה פני־מית עמוקה הקורנת בגוונים עמוקים והמים, הכוונו הישלם והלך. אולם בטרם שמגיע הרגע בו מעוררת נגי־נתו מעין שמחה צנועה והתרוממות לב, אי אפשר לומר שהכרת־אותו. רק אז אתה נוכח שלכך היית צמא, ושמש־קה זה לא נמצא בכל קונצרט.

כמובן שדבר זה אינו יכול לקרות כשהמוסיקה היא באיכות מדי וקצת סנטימנטלית כמו בקונצ'רטו לגיט־רה (1939) של מריו קאסטלנואבו טדסקו, וכשגם הכלי אינו בא בה לביטוי הכולו. בקונצ'רטו ארנג־חואז (1940) מאת חואקין רודריגו באים הריצות־האקורדים, המקצבים, המלודיות המקושטות והאופייניות ל־גיטרה לביטוי יפה ואצילי; ויש עוד בקונצ'רטו זה מילודיה שכולה השר ראה (פרק ב'). לאחר הכנת הרקע על־ידי נגינה יפה של גלעד חבליל (קרן אנגלית) קרה כאן אותו נס ש־בו התמוגג למזוגת פנימית אחת ה־הומר הצלילי החיצוני והרטט הרג־שי של המבצע. אני מלא ציפיה ל־רסיטל של ביטטי הראוי לכינוי אמן גדול.

משתי היצירות התזמורתיות שב־צע האנסמבל תחת ניצוחו של סט־פאן סימון מארה"ב (הנדל — פתי־חה ומחולות מתוך "אריודאנטה", היידן — סימפוניה מס' 7 "הצה־ריים") ביכרתי את השניה. חוץ מ־מחול אחד או שניים אריודאנטה היא מוסיקה שיגרתית והביצוע היה ב־רובו כבד. הסימפוניה של היידן ל־עומת זאת היא מכרה עשיר ומפ־תיע של רעיונות, הוכחה נוספת ל־שליטה נועזת בשפה ובצורה. סיי־מון הציג כאן נגינה עירנית ואיפ־שר ליצחק ראובן (כינור) פישר וזיל (צ'לו) ולעוד נגנים להציג נגינה יפה.

המחבלים

(סוף מעמוד 1)

צעים הנרחבים שערכו אתמול ב־בוקר קבוצות המחתרת, של גרי־ואס לקראת עצרת עם גדולה ש־תיערך היום תומכיו של מאקר־יוס.

הצעדת מכוונת להגדיל את הפ־ופולריות של הארכיבישוף ערב ה־בחירות הכלליות ב־18 בפברואר.

כ־300 לוחמי מחתרת של תנועת גריוואס תקפו ב־20 תחנות משטרה ברחבי האי ונטלו שלל נשק, מכ־שירי קשר ומדי משטרה. כלה התחנות נהרסו לחלוטין. המבצע ה־ראשון, שהיה מאורגן היטב, ה־וכיח כי מי שהיה מנהיג אאוקה, גריוואס, הצליח להקים באי תוך 15 חדשים מחתרת יעילה שבכאש־ריות לא העריך ראוי את כבנות.

לנוכח האיום שתנועה זו מהווה למשטרו של מאקאריוס, אמרה לי היום אישיות ממקורבי הארכיבי־שוף: עלינו לאחוז באמצעים דראס־טיים כדי למנוע שואה לאומית. משקיפים סבורים כי רק התער־בותה של אתונה תוכל להציל עתה את מאקאריוס, אך ספק אם אתונה רוצה בכך, או אם גריוואס מעוניין באמת להפיל את המשטר באי.

שלטונות קפריסין הירשו היום לספינת המשא המצרית שלחתה של טרסון בקרבת פמגוסטה, עם מטען של 120 טונות דינמיט ונשק ותח־מושת, להפליג עם מטענה, אחר שלדבריהם לא נמצא בבדיקת המ־סמכים כל פסול. כזכור טען העת־ונים שהמטען מיועד לסוריה.

עתונים קפריסאים, האוהדים את תנועת גריוואס, ממשיכים לטעון שמטען הדינמיט נועד לתומכי מאק־אריוס בקפריסין. הם מוסרים כי כבוואותם באי של אנשי הפנים, ה־תומכים במאקאריוס.

הארכיטקטים פורשים מאגודת האינג'ינרים

(צ.) איגוד הארכיטקטים החליט אמש לעזוב את אגודת האינג'ינרים והארכיטקטים ולהקים אגודה ארכי־טקטים עצמאית. ההחלטה נתקבלה בוועידה בינייים של האיגוד שנער־כה גם על עריכת כנס יסוד של אגודת הארכיטקטים בישראל תוך 4 שבועות. כן הוחלט שהוועד הארצי הקיים יכהן כוועד פעולה ושבי שיכין את הקמת האגודה החדשה. ההחלטה נתקבלה ברוב של 20 צירים נגד 5 ו־4 נמנעים.

אנו מודיעים בצער רב על פטירתו של חברנו לעבודה

דב טרושינסקי ז"ל

ומשתתפים באבלה של המשפחה

הלויה תצא היום, יום חמישי, ד' באדר א' תשל"ג, (8.2.73) מבית ההלויות הצירוני רחוב הפנה 5 תל־אביב לנחלה.
הלויה בנחלה בשעה 3 אחה"צ בבית־הכנסת

עובדי דפוס "הארץ"

לגב' שולמית וימן

אתך באבלך על מות

האם

עובדי

אמריקה ישראל בלידס בע"מ

האופרה הישראלית

FOUNDER DIRECTRESS: EDIS DE-PHILIPPE • מייסדת ומנהלת: אדיס דה־פיליפ

ההצלחה הגדולה החדשה של העונה
הצגות נוספות של האופרטה

לילה בונציה

מאת יוהן שטראוס

ת"א: 8.2 • 10.2 • 13.2 • 17.2 • 19.2 • 24.2 • 27.2

הצגה מיוחדת 26.2 • טוסקה
בנייני האומה — ירושלים

14.2 • לה בוהם
15.2 • בית שלוש הנערות

החלה מכירה מוקדמת של כרטיסים
להצגות הבכורה של האופרה

הנזל וגרטל

מאת ENGELBERT HUMPERDINK

תל־אביב 8.3 • 10.3
ירושלים 14.3 בנייני האומה
חיפה 22.3 ארמון

בוא לכפר סבא או רעננה
לגור בין גנים וירק

דירה?

בשרון הפתרון - דירון!

דירון • דירות
כפר־סבא - רעננה
רח' ויצמן 66 • רח' אחוזה 100
טל: 927541

למכירה

זכות

לחלוקת

משקאות קלים

בראשון לציון

נא לפנות לת.ד. 1696 תל־אביב,
עבור "זכות"

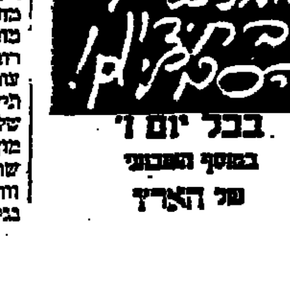

בכל יום ו'
במוסף השבועי
של הארץ

פרסי ישראל תשל"ג

לרגל מלאות שלושים שנה למרד הגיטאות, יוענק ע"י שר החינוך והתרבות, במסגרת הענקת פרסי ישראל לשנה זו, ביום העצמאות (ה' באייר תשל"ג — 7.5.73),

פרס נוסף - בעד חיבור, מחקר או יצירה, הקשורים בנושא השואה, הגבורה והמרד

הפרס יוענק בהתאם לתקנון פרסי ישראל. לפיכך חיבור המוצע כנ"ל צריך להיות כזה שפורסם בדפוס לראשונה בשנים תשכ"ז—תשל"ג, בלשון העברית ובצורת ספר בן שלושה גליונות דפוס לפחות. מחקר מדעי מקורי, בעל חשיבות מיוחדת, יתקבל גם אם הוא פורסם בצורת מאמר באחד מכתבי העת המדעיים המוכרים.

הצעות של מועמדים לקבלת הפרס, כשהן מנומקות כראוי, יש להגיש בכתב ובצירוף ארבעה עותקים של החיבור המוצע, לפי הכתובת: מרכז פרסי ישראל, משרד החינוך והתרבות, רח' יפו 19, ירושלים.

התאריך האחרון להגשת ההצעות לפרס זה הוא כ"ז באדר א' תשל"ג (1.3.73).

מינהל מקרקעי ישראל

החכרת מגרשים בקרית־מוצקין

מכרז מס' 1/3/73

מגרש בקרית מוצקין ששטחו כ־9.8 דונם מוצע בחכירה לזמן ארוך להקמת בתי־מגורים.

המחוזי בחיפה, דרך העצמאות 13, קומה א' חדר מס' 1 א'.
המחוזי בחיפה, דר העצמאות 13, קומה א' חדר מס' 1 א'.
המועד האחרון להגשת ההצעות הוא יום ב' 5.3.73 בשעה 12.00 בצהריים.

מינהל מקרקעי ישראל אינו מתחייב לקבל את ההצעה הגבוהה ביותר או הצעה כלשהי.

הארץ

יום חמישי, ו' באדר א' תשל"ג
8 בפברואר 1973

ירושלים: רח' החבצלת 2 טל' 224245-6, ת. ד. 273
חיפה: רחוב נורדוי 20 טלפון 661166-8, ת. ד. 5259

בתל-אביב: המערכת וההנהלה מזא"ה 56, ת. ד. 233, טלפון 623311. מח' המודעות רח' מזא"ה 56, ת. ד. 233, טלפון 611576, 623311. מח' הפצה ומנויים מזא"ה 56 טל' 623311 ת. ד. 233. מס' מיקוד: 61000.

המו"ל: הוצאת עתון הארץ בע"מ. דפוס הארץ מזא"ה 56 ת"א
העורך: גרשום שוקן. האחראי: גדעון סאמט.
אין המערכת אחראית לתוכן המודעות ואינה מחזירה כתבי-יד.
HAARETZ Daily Newspaper, Tel-Aviv, Israel - P.O.B. 233, Tel. 623311

ניכסון מארח את חוסיין

בסעודה החגיגית לכבוד המלך חוסיין, הרים הנשיא ניכסון את כוסו „למען תקוותו ותקוותנו ששלום-אמת ייכון במזרח התיכון. הוא פועל למען שלום זה וגם אנו פועלים למענו". נשיא ארה"ב לא הסתפק בציון זה של הזהות המטרה הכללית אלא גם השפיע שבחים על אורחו: „בתקופה שבה נוצר הרושם כי הקיצוניות היא הדרך לפופולאריות, הוא ניצב לימין המתינות והאחריות".

אין לבטל מלים כאלה כביטויים שהנימוס כאילו מחייב את השמעתם. מלך ירדן נחשב בוואשינגטון לא רק כאדם שהוכיח תכונות אומץ לב אישי, אלא גם כגורם אשר האינטרס האמריקאי תובע את ביצור שלטונו. כל המשקיפים מאוחדים בדעתם כי סיוע אמריקאי, בכסף ובנשק, מובטח לו גם בעתיד.

אך יש מקום להניח כי המלך מעוניין לא רק באלה, אלא מקווה לתמיכה אמריקאית גם בתחום המדיני — ליתר דיוק: בתחום היחסים שבין ירדן לבין ישראל. אפשר להאמין לידיעות לפיהן אמר באזני מארחו בבית הלבן כי הנה הוא הוא השליט הערבי היחיד המוכן לפתוח במשא ומתן עם ישראל ולעשות שלום אתה, ושהתלונן על שישראל אינה תומכת ב„קו הריאליסטי" שלו.

על תגובתו של הנשיא ניכסון אפשר להסיק מהדברים שאמר למלך בפומבי, כאשר התייצבו השניים בפני הצלמים: „נראה כי זהו חודש מזרח-תיכוני. הנה אתה בא היום, גברת מאיר תבוא אחד למארס". משמע כי נשיא ארה"ב לא היה מוכן לקבוע עמדה לגבי טיעוניו של מלך ירדן בטרם ישמע מה בפיה של ראש ממשלת ישראל. מר ניכסון אמר זאת כמעט במפורש כאשר הוסיף: „אני משוכנע שתועלת רבה תצמח משמיעת השקפות כולם".

הסתייגותו של הנשיא ניכסון משקפת, קודם כל, הערכה נכונה של יחסי הכוחות בין ישראל לבין שכנותיה במזרח. נוסף לכך קיימים חששות בוואשינגטון שמא עודף הצוה מצד מלך חוסיין עלול לסכן את מעמדו בתוך ירדן ובעולם הערבי. אפשר להבין כי, ככל שארה"ב רוצה ביישוב הסכסוך באזורנו, אין היא מוכנה לשלם תמורת הסכם-שלום בין ירדן לישראל במחיר של הפלת המלך ואובדנה של ממלכת ירדן כגורם פרו-מערבי במזרח התיכון.

עם זאת נטיב לעשות אם לא נעלים עין מהאיזון שבעיצוב העמדה האמריקאית. היא בנויה על הערכה מציאותית של מאזן הכוחות שבין ישראל לבין מדינות ערב בכלל והממלכה ההאשמית הירדנית בפרט. אך אין להבחין בה בסימנים של זלזול בירדן — כפי שהם מורגשים לעתים בישראל.

סיכוי סביר להישג צנוע

הצלחה או כשלון נימדדים במונחים של המטרה המוצבת. אם מטרתה של הוועדה המשותפת לממשלה, להסתדרות ולמעסיקים לבלום את עליית המחירים ב-1973 לשיעור של 7%—6%, כפי שאמרו כמה ממשתתפי הישיבה אור ליום אתמול, כי אז אפשר לחזות בביטחה את כשלונה; הכלים הדרושים להשגת משימה כזאת ספק אם עומדים לרשות הגופים בדבר, ומכל מקום לא יותאמו לשימוש ב-1973. אך אין זאת אומרת שלא ניתן להשיג הישג צנוע יותר. עליית מחירים בשיעור 9% או 10%, למשל, מייצגת שיפור לעומת מה שאירע אשתקד והיתה בגדר תוצאה מרשימה בהשוואה למה שהרוב בתחזיותיהם של כלכלני ההסתדרות, אם להאמין להצהרותיהם (התייקרות צפויה של 15%—20%).

עודפי ביקוש חדלו להיות הגורם העיקרי לאינפלציה. מטעם זה לא ניתן לרסנה אך ורק באמצעי ספיגה. אין פירוש הדבר כי פעולה כלשהי מסוג זה מיותרת לחלוטין. אך עיקרה של האינפלציה בכוחות ניזון מגידול בעלויות ועל כן אלה צריכות לשמש יעד ראשי לפעולה. בטווח הקצר, רק הידברות בין הגורמים שבידם להשפיע על העלויות עשוייה להביא לריסונן — אם להתעלם מאפשרות של כפיית הסדרים בתחום זה באמצעות חקיקה.

הדיבורים על הקפאת תשלומי שכר רטרואקטיביים, גם לו היתה אפשרית, אינם רלוואנטיים לנושא זה. מאידך, ההצעה המדוברת של מזכיר ההסתדרות, כי תמורת מתונה בדיב של הממשלה והמעסיקים תוותר ההסתדרות על דיון-מחדש בהסכמי עבודה שכבר נחתמו, אינה רצינית ובוודאי אינה עונה על הצרכים. יהיו דרושים צעדים גדולים יותר מצד הציבור שמר בן-אהרון מייצגו. הוויתור על תוספת יוקר שניה הוא אחד מהם (ואין זה בא לגרוע מזכותה של ההסתדרות לדרוש בעתיד רוויזיה של שיטת תוספת היוקר, התאמתה למשק שאינפלציה מאצת הפכה לו בת-לוויה קבועה). כן תידרש הסכמה של פעולה פיסקאלית כלשהי, שמגמתה קיצוץ מחודש אמצעים קיימים במשק למען צימצום עלויות הייצור. זה יכול להתבטא, למשל, בוויתור חלקי או מלא מצד הממשלה על גביית מילות המעסיקים — הנכלל בתחשיבי יצרנים רבים אף כי ללא הצדקה חשבונאית — תוך גביית הסכום החסר בתקציב המדינה ממיסוי מוצרי מותרות שהשפעתם על רמת המחירים הכללית קטנה. בפעולה כזאת אין משום ספיגה; היא עשויה לתרום לריסון עליית מחירים בזוית רחבה של מוצרים ושירותים.

גם המיגזר היצרני יהיה חייב בהעלאת תרומתו — ובין השאר בסדר כלשהו לריסון מחירי מוצרים ובעיקר שירותים, מאלה שהם בפיקוח. יחד עם כך יש לראות את פני הדברים נכוחה: הציבור הרחב, הרואה עצמו נפגע מהאינפלציה, יצטרך לשאת בחלק נכבד ואף בלתי-פרופורציוני מהמחיר המלחמה בה. מר בן-אהרון לא ישבע נחת מחלוקת עול כזאת, אך יש להזכיר לו כי עוסקים עתה בכיבוי דליקה שידו היתה בהצתתה.

קיסינג'ר נוסע שוב

שנה עברה מאז הביקור ההיסטורי של נשיא ארה"ב בבירת סין הקומוניסטית. יש רבים הסבורים כי ביקור זה — והתמורות ביחסי וושינגטון-פקינג-מוסקבה שהוא סימל — תרם תרומה מדרגה ראשונה להשגת ההסכם שאיפשר את הפסקת המלחמה בוייטנאם. אך ביחסים בין ארה"ב לסין לא חלה התקדמות מרשימה מאז ביקורו של מר ניכסון בפקינג.

עתה הודיע הבית הלבן, כי ד"ר הנרי קיסינג'ר יבקר בפקינג במשך ארבעה ימים בין ה-15 וה-19 בפברואר, ויש להניח שקידום היחסים הדו-צדדיים יעמוד במרכז שיחותיו. אך לא ניתן, לכשעצמו, להתעלם מזיקה זו לעניין וייטנאם. חוגי הבית הלבן אומרים כי המכתש של המלחמה בחודש דצמבר שנת 1972 הוא שמנע שיפור בקשרי וואשינגטון-פקינג. כעת, עם סיום הקרבות וחיסול המעורבות הצבאית האמריקאית במאבק נגד צפון וייטנאם והוייטקונג, יהיה קל יותר לפקינג. הכוונה למנהיגות המחנה האורתודוקסי הקומוניסטי, להדק את יחסיה עם ארה"ב ה„אימפריאליס־טית".

קיסינג'ר יגיע לסין אחרי ביקור של כמספר ימים בהאנוי אשר שבועות אחדים היתה עוד מטרה עיקרית להתקפות אוויר אמריקאיות כבדות. הביקור עצמו הוא אפוא תופעה מרשימה וביטוי לתמורה היסודית שחלה בתפיסות ובמערכת היחסים הבינלאומיים בעולם (להוציא את העולם הערבי). בהאנוי ידון קיסינג'ר בבעיית הסיוע האמריקאי לשיקומה של צפון וייטנאם ועל הדרך — הרחוקה עדיין למדי — של קשירת קשרים דיפלומטיים.

גם השאלה של קשרים דיפלומאטיים בין פקינג לוואשינגטון חזרה שוב לקראת ביקור קיסינג'ר בפקינג. אך משקיפים סבורים כי התפתחות כזאת עשוייה להיות מרוחקת הרבה יותר מכינון יחסים דיפלומאטיים עם האנוי, שכן צפון וייטנאם מכירה עתה בקיומה של דרום וייטנאם כעצמאית, בעוד סין העממית שוללת את קיומה של הממשלה הלאומנית בטאיוואן. אין סימנים לכך שפקינג תזוז מעמדתה לפיה התנאי ליחסים דיפלומאטיים אתה — אפילו מצד ארה"ב — הוא ניתוק היחסים עם ממשל צ'אנג קאי-שק.

זעזועי משבר החיטה

מצבו של האזרח לא שופר

מאת הדריק סמית
מיוחד ל„הארץ"
מ„ניו-יורק טיימס"

מוסקבה

הסטטיסטיקות הכלכליות לשנת 1972 מראות, כי המנהיגות הסובייטית קיימה את הבטחתה לאזרח הממוצע, בעניין הרחבת ייצורם של מצרכים על חשבון הייצור בתעשיה הכבדה.

כאשר פורסמה תוכנית החומש הנוכחית, ב-1971, היא נוסחה על-ידי העתונות הסובייטית, שהציגה אותה כתוכנית הראשונה השמה דגש על גידול מהיר יותר בסקטור הצריכה מאשר בתעשיה הכבדה. ליאוניד ברז'נייב, מנהיג המפלגה הקומוניסטית, דיבר על „הצפת השוק עד לרוויה במצרכי צריכה".

סקטור הצריכה — בירידה

אך בשנה שעברה, לפי המספרים שפורסמו ב„איזבסטייה", היה זה סקטור הצריכה, התעשיה הקלה, תעשיית המזון והחקלאות, שלא השיגו את המטרה שהועמדה בפניהם, בניגוד לתעשיות הכבדות והבסיסיות של „קבוצה א'".

תפוקתם של כמה מצרכי-מפתח כחלב, סוכר, שמן בישול, נעלים ומכונות כביסה גדלה ב-1972. היקף הייצור של קונפקציה עלה ב-2% או פחות.

הנתונים מצביעים על גידול בשיעור של 2% בתעשיה הקלה. גם בתעשיית המזון חל גידול של 2% בלבד, בעוד שבחקלאות, שנפגעה קשות על-ידי מזג-אויר רע נרשמה ירידה.

בתחומים כהפקת גאז, ייצור מכונות ותעשיות כימיות, נרשמו שיעורי גידול של 10%; כוח ואנרגיה חשמלית — גידול של 8%, אוטומציה ומערכות פיקוח — גידול בשיעור של 18%. קרן-אור לצרכנים: זינוק בשיעור של 14% בתעשיית המכוניות. התעשיות הבסיסיות של קבוצה א' השיגו את המטרה המתוכננת של גידול בשיעור של 6.8 אחוז. אך תעשיות הצריכה, מלבד חקלאות, שלו רק ב-6%. המטרה היתה 7.1%.

יתר-על-כן, נתוני שנת 1972 מצביעים על האטה בעליית המשכורות של האזרח הרגיל. התוכנית קראה לגידול בשיעור של 5.2% ל-34 מיליון איש.

איזבסטייה מסר שעם גידול המשכורות, עלתה המשכורת החודשית הממוצעת של עובדי בתי-החרשת ומשרדים ל-130.3 רובלים או 157.66 דולרים.

המתכננים הסובייטים הודיעו על שינוי בסדר העדיפויות של התוכנית המקורית לשנת 1973: נקודת-הכובד תועבר מסקטור הצריכה לתעשיה הכבדה. תוכנית 1973 המשופצת קוראת לגידול בשיעור של 6.3% בתעשיה הכבדה ורק לגידול בשיעור של 4.5% בסקטור הצריכה.

פרט אחד משך את תשומת-לבם של מומחים מערביים; מספר החזירים בבעלות המדינה ירד מ-71.4 מיליון ל-66.5 מיליון, כאן ה-1 בינואר 1972. מומחים זרים העלו את האפשרות שהחיות מתו בשל מחסור במספוא או שנשחטו טרם זמנן.

הגידול בהכנסה הלאומית, בשיעור של 4%, היה הנמוך ביותר מזה עשור. ניתן לייחסו ליבול הדל, גם לעובדה שעבודות הבניה פיגרו גם הן.

ולאדימיר מצקביץ'

מצקביץ', שעיר לעזאזל

מאת אלאן ז'אקוב
מיוחד ל„הארץ"
מ„לה מונד"

מוסקבה

חילופיו של ולאדימיר מצקביץ', שר החקלאות הסובייטי, בדימיטרי פוליאנסקי, מייצגים את אחד השינויים החשובים ביותר במנגנון הממשלתי מאז 1965.

העברתו של פוליאנסקי מתפקיד סגן ראשון של נשיא מועצת השרים למיניסטריון החקלאות, אינה מהווה בהכרח ירידה של ממש בהיררכיה של המשטר. פוליאנסקי בן ה-55, הוא אחד מהחברים הצעירים יחסית של הפוליטביורו אליו נכנס ב-1960. הוא בוגר המכון האגרונומי של תאריקוב, והושב כבר קודם לכן כמומחה בחקלאות. נראה שמאז מינויו ב-1965 כסגן נשיא מועצת השרים, הוא שמר על סמכויות בתחום זה. יש לציין רק שמומחה חקלאי אחר, פ. קולאקוב, נכנס לפוליטביורו כשנערך הקונגרס ה-24 של המפלגה באפריל 1971.

השאלה הנשאלת עתה על הפרק היא אם פוליאנסקי ישמור על מקומו בפוליטביורו, דבר שאיננו אסור על-פי נוהלי המשטר, למרות שרק לעתים רחוקות קורה שחבר בכיר במפלגה לוקח לידיו מיניסטריון מכבי.

תשובה לשאלה זאת תינתן רק במליאת הוועד המרכזי, שמתפקידה להחליט על שינויים בסגל הפוליטביורו. כן יש לחכות עד אז כדי לדעת מי יבוא במקומו של פוליאנסקי בתפקיד סגן ראשון של נשיא מועצת השרים.

נסיגה מתמדת

מה הן הסיבות המדויקות שהביאו לפיטוריו של מצקביץ', בן ה-66, שעדיין אינו יכול להעמיד פנים כי הוא יוצא לגימלאות? ההסבר המתקבל על הדעת הוא שהשר לשעבר אחראי לכישלון המערכה החקלאית ב-1972. הסטטיסטיקה שפורסמו לאחרונה מראות את היקף הכישלון. ליבול הדגנים הבינוני התווסף יבול רע מאוד של תפוחי אדמה, הגרוע ביותר מאז 1963, ונמוך ב-25 מיליון טון כמעט, כרבע בערך, מיבול השיא של 1968.

כל הייצור החקלאי ירד בשיעור של 4.6% בהשוואה ל-1971. אינדקס הייצור בחקלאות נמצא בנסיגה ב-3 נקודות כמעט בהשוואה לשנה הקודמת. דברים אלה היו ידועים למנהיגים הסובייטיים מאז הסתיו. כאשר צריך היה לנקוט בסנקציות, הם לא חיכו לשם כך חודשים.

שר-החקלאות של ביאלורוסיה, למשל, איבד את משרתו בסוף אוגוסט. ואילו מצקביץ' ערך מסיבת עתונאים בנובמבר, בה הסביר את קשייה של החקלאות הסובייטית ב-1972. בינואר השנה ערך מסע ביקורת במולדביה.

פברואר — החודש המכריע

יש, איפוא, בסיס למחשבה שעבודת הודחה הפיגעה באחרונה. רמז בכיוון זה נתגלה: ב-1 בפברואר הודיעה „איזבסטייה" על פיטוריו של פקיד חקלאי גבוה ברפובליקה הגרוזית, צ'אקהאצ'אנקו, „בשל פגיעה במשמעת המדינית". בנוסחה זאת מצביעה על קיומה של „פרשה" חמורה למדי, ואין להוציא מכלל אפשרות שבדרך זאת או אחרת, הוחלט שמצקביץ' אחראי לה.

ברור שהמערכה החקלאית ב-1973 לא תהא קלה. כמות השלג המועטה מהרגיל שירדה השנה, הותירה את יבולי-החורף ללא מגן מפני הכפור. חודש פברואר הוא החודש המכריע לחקלאות הסובייטית. כל שנה עורכים המנהיגים בחודש זה ישיבות עבודה חשובות. ברז'נייב עצמו השתתף בשנה שעברה בישיבות כאלה. אפשר שהחליטו על פיטוריו של מצקביץ' בישיבות עבודה אלה, בהתחשב בתוצאות הבינוניות שהשיג משרדו ב-1972 וכן בהכנות לקראת 1973.

גולדה מאיר תסע לניכסון עם רעיון ההסדר החלקי

מאת דן מרגלית

אחד ממעליליה הבכירים של מפלגת העבודה ביקש לאחרונה לברר אצל ראש הממשלה גולדה מאיר את האפשרות שהיא „תטרוף מחדש את הקלפים המדיניים" לקראת נסיעתה לוואשינגטון. הוא ניגש, שלח „אי־תותים" ובדק את העניין בזהירות. התרשמותו החד-משמעית: „אין צורך".

גולדה דבקה בהערכתו של יצחק רבין שכל הרעיונות החדשים מיותרים, ובמקרים רבים מזיקים. רבין ביקש לשכנע את ירושלים כי מה שאמר ניכסון לזלמן שזר ומה שאמר ג'וזף סיסקו לאפרים עברון, אינו מצביע על שינוי בתפישה האמריקאית. רבין משוכנע כי גולדה מאיר אינה צריכה לבוא לוואשינגטון עם הצעות חדשות. עליה להמתין לתשובת מצרים בעניין ההסדר החלקי לפתיחת התעלה. רבין מסתייג מן ההצהרות של יגאל אלון בקשר לירדן ובעניין משא-ומתן מקביל עם מצרים, כפי שברור כי אינו רואה ברכה בהגדרות והאמרות הן של משה דיין והן של יצחק בן-אהרון.

ראש הממשלה, העסוקה רובה ככולה בהכנת נסיעתה בת השבועיים לארצות-הברית, אינה מתכוונת לבוא עם שלל הצעות חדשות. היא תחזור אל נושא שיחות הקירבה לפתיחת התעלה, וכפי שמסתמן תצטרך לטפל בנושאים המעניינים בצורה ישירה את ירושלים, כשאלת המשך אספקת הנשק והסיוע הכלכלי-מדיני.

דברי מזכיר ההסתדרות בשבוע שעבר הכעיסו את ראש הממשלה. היו אישים אשר טענו באוזניה כי בן-אהרון השמיע הרהורים בדבר נסיגה חלקית ללא שלום בגלל כעסו על חבריו בצמרת. אלה הצמידוהו במצב קשה כאשר יעצו לו — בהסתמך על הצהרותיו מראשית כהונתו — לפרוש מתפקידו, וזאת דווקא שעה שהוא מתחרש ורוצה להמשיך בו. הרוגז הפנימי הביא אותו לאמירת דברים קיצוניים.

גורמים מערביים ביקשו הסברים נוספים, ונעשה מאמץ לשכנעם כי מזכיר ההסתדרות אינו מבטא אלא מיעוט מבוטל. יותר מזה: בן-אהרון אמר לפני שבועות אחדים כי אין לו למעשה כל הצעה אופרטיבית-אלטרנטיבית למדיניות הממשלה. מדוע שינה את דעתו? הפירושים שניתנו בירושלים היו קשורים בשיקולים של מדיניות-פנים.

יותר מורכב היה יחסה של ראש הממשלה לדברים שיוחסו לדיין. כאשר ביקשו, למשל, דיפלומטים זרים פירושים לדברי דיין, נאמר להם כי מבחינה מעשית אמנם הוא סבור שהמצב הנוכחי יישאר בתוקפו תקופה ארוכה, אולם צריך לזכור שגם הוא מוכן לקבל את תכנית-אלון כמינימום ישראלי. במלים אחרות: שר החוץ אבא אבן, שוודאי אינו מקבל את תפישתו של דיין, יכול להיחלץ ממנה בצורת פירוש דחוק זה.

תביעה ופסקנות

„בסופו של דבר", אמר השבוע פקיד בכיר במשרד-החוץ, „גם האמריקאים יודעים מה הן בחירות וכי בשנת בחירות דיין עלול להחריף את ניסוחיו." כל עוד אין דיין מדבר על דחיית תוכנית-אלון אלא מסכים שייעשה בה שימוש כבסיס למשא-ומתן עם חוסיין — יכול שר החוץ „לחיות" עם ניסוחיו.

התעסקותו של דיין בנושא הירדני השני במחלוקת הבליעה את החידוש העיקרי בדבריו. החידוש הזה עלול להחמיא את ראש הממשלה, ולא אחת להלא אם יתברר כי אכן נועד להביאה למצב של דריכות מחודשת, דווקא ערב נסיעתה לארה"ב.

מקובל על גולדה מאיר ועל השגריר רבין כי ההסדר החלקי לפתיחת התעלה יהיה הנושא המרכזי לכל בירור מדיני עם מצרים. עד כה חשבו שדיין מרוצה מכך ואלון הוא אי-נחת, שכן רעיון ההסדר החלקי מיוחס לדיין. איך להסביר אפוא כי דיין מדבר עליו לפני נסיעת ראש הממשלה לארצות הברית כעל „תבשיל שהתקרר"? מצד אחד דיין ממשיך לתמוך בו, ומצד אחר הוא מגלה ספקנות כלפיו.

לדיין יש השקפות נוספות. למרות שהוא נמנע מכל אמירה מחייבת — נראה כי הוא תומך בבדיקת אפשרויות אחרות לגבי מצרים. יש הסבורים כי הוא מבקש להוסיף אל „התבשיל" הנושא את שמו גם את הרעיונות בעניין „קו מפריד" בסיני. פירוש זה אינו משכנע, מפני שלו היה מדובר רק בעניין „הקו המפריד", לא היה מקפיד על התחמקות מכל ביטוי בעניין זה. מכל מקום, ספקנותו לגבי ההסדר החלקי ברורה: דיין מבקש לבנות מרכיבים נוספים על ההסדר החלקי עם מצרים.

דווקא מפני שבסוף השבוע שעבר רמז דיין כי ההסדר לפתיחת התעלה הוא בעיניו אלטרנטיבה להסכם הכולל — הוא מבין שאלטרנטיבה כזאת אינה יכולה להסתפק בנסיגה קלה ובפתיחת התעלה. אלטרנטיבה להסכם שלום כולל צריכה לכלול אלמנטים נוספים. השאלה היא אם דיין יתעסק בלחישת הצעותיו באוזני גולדה מאיר, או ש„יזרוק" אותן לציבור, ערב נסיעתה לוואשינגטון.

יש להניח כי ראש הממשלה תציע לו לשמור רמזים כאלה לעצמו.

מפ"ם בלי יערי

המועצה הארצית של המפלגה עושה למען הכנסת צעירים לצמרת

מאת רן כסלו

אם הוועידה האחרונה של מפ"ם סימלה את סופה של תקופה היסטורית בחייה של מפ"ם, היתה ישיבת המועצה הארצית של המפלגה הזאת, שנערכה השבוע, תחילתה של תקופה חדשה בחיי מפ"ם. הוועידה סיימה את תקופתו של „המנהיג ההיסטורי", ששמו הוזהה עשרות שנים עם המפלגה, עם האידיאולוגיה שלה ועם מדיניותה. המועצה פתחה תקופה חדשה: מפ"ם — בלי מאיר יערי.

אמנם המנהיג הישיש ישב עדיין במרכז במת הנשיאות — בין דגלי המדינה והדגלים האדומים, אך שתיקתו היתה רועמת. הוא הפסיק אותה רק לרגע קצר, כדי להשיב לצעיר שדרש „להחזיר את הוותיקים הביתה" בקריאת-ביניים: „אולי תשלח הביתה את האבא שלך?"

לכאורה היתה המועצה אמורה לסיים את המלאכה בה התחילה הוועידה: לבחור במרכז החדש, ולאשר שינויים-בתקנון; שהוועידה לא הספיקה לאשרם. אך למעשה היה בישיבה הזאת הרבה יותר: שבירת המחסומים שנוסמו משך שנים רבות הזרמת דם חדש לצמרת העליונה של המפלגה, ודמוקרטיזציה של ההליכים הפרסונליים.

הרוטציה והצעירים

ההחלטה המרכזית שנתקבלה באותה ישיבה — ושגרמה גם לדיון החריף ביותר במועצה — היתה ההחלטה על הרוטציה בתפקידים המרכזיים של המפלגה: שלושת מזכירים, נציגיה בממשלה, בכנסת ובמוסדות אחרים. לפי החלטה זו, לא יוכל איש לשמש באחד מהתפקידים האלה יותר משתי קדנציות רצופות, חוץ ממקרים מיוחדים, שעליהם יצטרך המרכז להחליט בהחלטה מיוחדת.

תוספת ה„יוצא מן הכלל" עלולה כמובן לבטל את עיקרה של ההחלטה — הרוב במרכז המפלגה יכול להפוך את ה„יוצא מן הכלל" — לכלל. אך נראה כי הרוח הנושבת עתה במפ"ם לא תרשה להשתמש בהסתייגות הזאת לעתים קרובות. המבחן הוא קרוב מדי למדפה הפנימית שחלה במפ"ם: כבר בחודשים הקרובים תצטרך המפלגה להחליט על נציגיה ברשימת המערך לכנסת.

לפי החלטת הרוטציה, יצטרכו חמישה מתוך שבעת חברי הכנסת של מפ"ם לפנות את מקומם. יש המפרשים את ה„יוצא מן הכלל" שבהחלטה כסדק המאפשר דווקא לשניים מהוותיקים ביותר בין חברי-כנסת של מפ"ם להשאר במקומם: מאיר יערי ויעקב חזן. אם להאמין להצהרתו של מר חזן (בדיון על סעיף הרוטציה אמר כי הסעיף הנוגע לו אישית) ולאור ההתרחקות המופגנת של מאיר יערי מההנהגה — לא יעמידו „המנהיגים ההיסטוריים" את מפלגתם במבחן. אם יהיו יוצאים מן הכלל בהכרעה על הרכב רשימת המועמדים לכנסת, יהיו אלה אנשים מסוג אחר — כמו נציג הערבי של מפ"ם בכנסת, שאותו רוצים להשאיר גם בתפקיד סגן-השר.

נראה כי ההחלטה עצמה — הראשונה בהיסטוריה של המפלגות בארץ — היא ביטוי לתרעומת הצבורה בשורותיה של מפ"ם על היציבות של ההנהגה מאז הקמתה של המפלגה — ואף לפני הקמתה. ייתכן שהיה זה פחד מפני עלייתו של יערי חדש — מנהיג שיצמח ויתפוס את השלטון לעשרות השנים הבאות — אשר הכתיב את ההחלטה.

החידוש השני שהנהיגה מפ"ם בחיי המפלגות בארץ היא שיריון של כשליש ממקומות מרכז המפלגה לנציגי הדור הצעיר. יש הרואים את האחוז הזה כבלתי מספיק — היתה אף הצעה לשריין 50 אחוזים של המרכז לצעירים. אך עצם ההענה להתחדשות המוסדות בחוקת המפלגה, הוא הישג לא מבוטל על רקע של מאבק הדורות במפלגות בארץ.

מה עוד שהשינויים האחרים בחוקה אמורים להבטיח כי הבחירות לתפקידים מרכזיים ויוצגים במפלגה יהיו בחירות של ממש. הוקם מוסד חדש של הוועדה הפרסונלית — שגם היא תבחר בבחירות חשאיות-אישיות — אשר תפקידה הבלעדי יהיה הצעת המועמדים לתפקידים שונים. מוסדות רחבים יותר יוכלו להוסיף כשליש הצעות למועמדים אלה. לכל תפקיד ייערכו בחירות חשאיות.

מפ"ם היא המפלגה הראשונה שקבעה בחוקתה את סדר בחירתם של חברי כנסת — במרכז המפלגה, בבחירות אישיות וחשאיות. הליבראלים העצמאיים הולכים גם הם בכיוון זה: בהחלטות הוועידה של ל"ע נקבע כי לא יהיו יותר מינויים — אך עדיין לא הוחלט איך ובאיזה מוסד ייבחרו נציגיה של ל"ע בכנסת.

תחילת המשטר הסיעתי

אך לא רק ההחלטות הגלויות מסמלות את התהליכים החדשים במפ"ם. השוואה לא פחות העובדה שנקבעה במפלגה הזאת ללא הודלגה: הכרה דה-פקטו בקיום שתי הסיעות, של הרוב ושל המיעוט, המחולקות בנקודה הפוליטית המרכזית של מפ"ם: עתידה בתוך המערך ומחוצה לו.

זוהי משמעות הרכבת המרכז החדש, אשר בנוסף לחלוקה בין העיר לקיבוץ, נציגי המגזרים, הצעירים והעדות, הורכב לפי חלוקה מדוייקת: 31.5 אחוזים לשוללי המערך (האחוז שקיבלו בהצבעה החשאית בוועידה) לבין מחייביו. היה בישיבת המועצה נסיון למנוע את הבצעות החלוקה הזאת, והיתה הצעה להביא להחלטה השוללת את קיום הסיעות, ומונעת חלוקה לפי פרופורציות אלה במוסדות מצומצמים יותר, אך ההצעה הזאת נכשלה. היא אפילו לא הובאה להצבעה.

נראה כי דווקא בעניין המרכזי הזה — עתידה של מפ"ם בתוך המערך — לא נאמרה עדיין המלה האחרונה. ברור כי לבחירות הקרובות תלך מפ"ם בתוך המערך. אך ברור גם כי אחרי הבחירות יבואו ההכרעות העיקריות — בענייני חוץ וביטחון וגם בשטח הכלכלה — העלולות לשנות את הפרופורציות בין שוללי המערך לבין מחייביו.

אפילו בלי ההכרעות האלה, רואים בצמרת מפ"ם אפשרות להתרעת הבעיה במשך שנה או שנה וחצי. קשה להניח כי מפלגת העבודה תסכים להמשך הסטטוס-קוו בינה לבין מפ"ם ללא הגבלת זמן. יתכן מאוד שאחרי הבחירות יבואו להציע מהמפלגה הגדולה, להחליף את השותפות באיחוד מלא.

כוחם של מחייבי המערך עד לוועידה ובוועידה עצמה היה מבוסס במידה מסויימת על שרידי האוטוריטה של „ההנהגה ההיסטורית", אשר תמכה בקיומו. אלא שהוועידה סיימה את תקופתה של ההנהגה ההיסטורית במפ"ם, ונראה כי תהליך ה„דה-יעריזציה" של המפלגה יימשך בקצב מוגבר, והוא עלול להשפיע בסופו של דבר לא רק על עתידה של מפ"ם אלא גם על המפה הפוליטית בארץ כולה.

מעשים פסולים ללא עונש

מאת ח"כ יורם ארידור

הבוחר לתת שוחד לבוחר? המדהר לאיים על בוחר שיסתלק ממועמדותו, פן יבולע לו בקידומו בעבודתו? הבוחר למי שאינו זכאי לבחור לשלשל לקלפי מעטפות-הצבעה?

בבחירות לכנסת ולרשויות המקומיות אסורים מעשים אלה, ומהווים עבירות חמורות הנענשות בכל חומר הדין. החוק אינו חל על הנעשה בבחירות בהסתדרות. העושה עבירות כאן פטור מעונש.

עובדה חמורה זו יכולה להדהים כשלעצמה, אך לכך מתלוות גם העובדות הבאות:

רוב הכנסת, דהיינו המערך וסיעות הקואליציה, דחה פעמיים שתי הצעות-חוק פרטיות שהגשתי כדי שהמעשים הנזכרים יהוו עבירה פלילית על-פי חוקי המדינה. שתי ההצעות הובאו בצורת הצעת תיקון לחוק הבחירות לגופים ציבוריים (תשי"ד—1954) המכוון נגד מעשי הונאה בבחירות לגופים ציבוריים. מאז חקיקתו, זה קרוב לעשרים שנה, חוק זה הוא אות מתה כמעט — החוק נגד זיהום האוויר. שתי ההצעות היו דומות זו לזו ושתיהן נדחו ברוב של קול אחד בלבד: בנובמבר 1971 נדחתה ההצעה הראשונה ברוב של 22:23. בינואר 1973 נדחתה ההצעה השניה ברוב של 26:27, ואם כי ההנמקות לדחייתן בפי דוברי הקואליציה השתנו, העובדה נשארה: המערך אינו מעוניין שהחוק יעניש הונאות בבחירות בהסתדרות.

*

כדי להבין מדוע „חוסר עניין" זה אינו שאלה תאורטית גרידא, ראוי להביא מספר מקרים של הונאות בבחירות שנערכו בשנתיים האחרונות באיגודים מקצועיים:

בבחירות לאיגוד פועלי המתכת, בפברואר 1971, בסניף הכרמל, הצביעו 29 איש בקלפי המקומית. הקלפי לא נפתחה במקום אלא הועברה לחיפה ושם נמצאו בה כ-550 מעטפות. הקלפי נפסלה.

בבחירות לאיגוד פועלי הדפוס במרס 1971 בתל-אביב הועברה קלפי מס' 46 (שהיא קלפי „ניו-זיוד" — מטעם הסתדרותי המזמין הונאות) במכונית ליד בית ברנר. כשהיתה שם המכונית זמן קצר ללא פיקוח, נתפס אדם המשלשל מעטפות לקלפי. הקלפי נפסלה, אך האיש לא הובא לדין ולא יובא, כי אין חוק שלפיו אפשר להענישו.

באחרונה, בבחירות להסתדרות פועלי הטכסטיל, נעשה נסיון לסילוף סיכומי מראש של תוצאות הבחירות על-ידי הוספת כמה אלפי חברי קיבוצים (עובדי הסדנאות הקיבוציות להלבשה המכונות „קרמונה") לרשימת הבוחרים, וכן מתן רשות לבחור לאלה שהצביעו בעבר הקרוב לאיגודים מקצועיים אחרים. סיעת גח"ל בהסתדרות פנתה לבית המשפט המחוזי בתל-אביב והשופט לובנברג ביטל שורת החלטות של ועדת הבחירות המרכזית וועדת הבקורת המרכזית של ההסתדרות, פסל את זכות הבחירה של חברי קיבוצים העובדים ב„קרמונה" בנימוק שהם עובדים למען עצמם כמו כל עקרת-בית שאין לה זכות-בחירה לאיגוד מקצועי, ואף פסל את זכות הבחירה של מי שהצביע בבחירות לאיגודים מקצועיים אחרים. השופט אף הגדיר את ההצבעה והבחירות של אלה שהצביעו בנסיון לשימוש ב„בוחרים קבועים" הגרסיה שאלה לא יכלו להיכלל „בתום לב" ברשימת הבוחרים.

בבחירות לאיגוד עובדי צה"ל נפללה מסיעת גח"ל בעיגות בשלוש קלפיות. באיגוד זיפה, כל הבעיות לא הועילו הוסרות אף נמוך בנדרה הצועה ב„טסמי במתוך", ערב הבחירות פנו בשם הסיעה לבית המשפט המחוזי בתל-אביב. השופטת ש. ולנשטיין הורתה בצווית, כי אם לא ישותפו נציגי גח"ל כמשקיפים בקלפיות, לא תתקיימנה הבחירות בקלפיות אלה. גם זה לא הספיק — המערך, בנסות ועדת הבחירות המרכזית לארגון עובדי צה"ל, בה יש לו רוב, ביקש למחרת בבוקר לבטל את ההחלטה השופטת הזכה להחלטה נוספת של השופטת לובנברג, שתמך בעמדת השופטת. הבחירות באותן קלפיות אכן התקיימו בהשתתפות משקיפים מסיעת גח"ל.

היו מקרים רבים של הערמות חוקת ההסתדרות באשר לפרסום רשימות בוחרים, במטרה להקשות על הכנת הבחירות והגשת ערעורים, שינוי מקום קלפיות ברגע האחרון כדי לשבש את הכנות היריב, איומים על מועמדים להתפטר ממועמדות ברשימת גח"ל ואיסוף פנקסי הסתדרות לפני הבחירות בידי ה„פוליטרוקים" כדי „לעזור" לבוחר לבחור „נכון" לאחר מכן.

לפני קרוב לשנתיים עוררתי שאלה זו בפני שר העבודה וב-26.4.71 כתב אלי השר אלמוגי: אין ספק שהבעיה שאותה מעורר היא חשובה, אך לא נראה לי שהפתרון הוא בדרך המוצעת על ידך. כידוע לך אנו שוקדים על הכנת חוק ארגון עובדים ומעבידים ובמסגרת זו נשקל גם בנושא הנדון". איזו מין שקידה! חלפו קרוב לשנתיים, אין שום פיתול, ואילו שר המשפטים דווקא הוא מכל השרים; לא רק שאינו מציע בעצמו חוק בנידון, אלא כנציג לכנסת להסיר את הצעת החוק הפרטית בנושא.

*

כך מוטורים עבריינים מעונש והמערך נהנה ממעשיהם. אמנם, כאשר נתפס מעשה הזיוף ואי-אפשר להעלימו, נפסלת הקלפי. אבל הרי בכך אין כדי להרתיע. יודע העבריין שהוא כל הסיכון: אם יתגלה מעשהו תיפסל הקלפי, אך הוא לא ייענש. ואם לא יתגלה המעשה, הוא ומפלגתו נמצאו נהנים.

בראש ועדות בחירות הסתדרותיות עומדים אנשים שהם עסקנים מפלגתיים של המערך בכל ימות השנה, שאינם שוכחים זאת גם ביום הבחירות. מאחר ולמערך רוב בכל ועדות הבחירות, הרי עסקנים יכולים להחליט ברוב דעות גם החלטות פסולות, ולא תמיד מצפונם עומד להם לבלום.

יש לקבוע בחוק שעושה מעשים פסולים בבחירות באיגוד מקצועי (או — כפי שהצעתי בכנסת — בכל בחירות שהן) דינו יהיה כדין עושה מעשים כאלה בבחירות לכנסת ולרשויות המקומיות. כל עוד לא ייעשה כן, תימשך השערוריה.

אזורים
בונה
בפתח תקוה
בשיתוף עם
נכסי יוהל בע"מ.

דירות בנות 3 חדרים
במחיר החל מ-72,000 ל"י
דירות בנות 4 חדרים
במחיר החל מ-79,000 ל"י
שרותים כפולים • 3 כיווני אוויר

אזורים מקימה רובע חדיש ומתוכנן בן 400 דירות
בבתים נאים עם מרכז מסחרי מהודר.

כל דירה באזורים היא תמיד יחידה מגובשת של אדריכלות נאה.
חלוקה נבונה של שטח. בניה מחומרים טובים בביצוע קפדני וטעם טוב
בכל פרט ופרט. תוך מחשבה על צרכי כל בני המשפחה.

פרטים בטלפונים 622758 624291-2

אזורים
חברה להשקעות בפתוח ובבנין בע"מ
רח' יהודה הלוי 62, ת"א. טל. 624291-2
חברת בת לקבוצת כלל

مكذا من الأصل

هكذا من الأصل

אידיליה במועצת העיריה

יום יום בירושלים
מאת גדעון אלון

קואליציה מקיר אל קיר. ממש כ־משפחה אחת, ללא עלבונות, ללא הטחת מילים קשות, יושבים נציגי המערך, גח"ל, מפד"ל, אגו"י ופא"י סביב השולחן הגדול שבאולם מועצת עירית ירושלים. הם שבים ומתכנסים אחת לחודש, לעתים אחת לשלושה חודשים.

יום ראשון בערב. בראש השולחן יושב ראש־העיר, מר טדי קולק, ל־צידו סגניו, חיים כריבוב, יוסף ג־דיש, עקיבא אזולאי (מערך), יהושע מצא (גח"ל), הרב שאר־ישוב כהן (מפד"ל) ומנחם פרוש (אגו"י). מ־סביב השולחן הגדול מסובים חברי מועצת העיריה, כשמשמאל לימין נצי־גי גח"ל, מפד"ל, פא"י, מפ"ם ו־עבודה.

לפני כל אחד מהם ניצב מיקרו־פון. על הבמה הניצבת שבירכתי ה־אולם, קצרנית, ופקידים. בצידי ה־אולם מנהלי המחלקות וסתם עובדים בכירים המקבלים תשלום שעות נו־ספות, עבור שהותם כאן. מנכ"ל ה־עיריה רוני פינשטיין „מנצח" על האירגון והסדר. גם הדובר וסגנו נמצאים.

מתחילים בדרך־כלל בשאילתות. קובץ דפים ירקרקים ובהם שאלות בנושאי־דת, שכונות וענייני דיומא. אלוף שואלי השאילתות הוא נציג המפד"ל דוד ברגמן. ראש־העיר, מ־שיב על השאלות כלאחר־יד, לעתים מפנה את זכות התשובה לאחד מ־סגניו. האווירה רגועה. מחלקי התה נעים הלוך ושוב עם מגשים עמוסי תה, קפה ומשקאות קרים. הדיקורא־ציות הססגוניות על הקירות, שהתק־נתם עלתה ממון רב, משווים אוירה צבעונית לאולם הזהוב.

קואליציה מקיר אל קיר. הכל מת־נהל על מי מנוחות. גם כשדוד ברג־מן מתרעם מדוע המועצה מתכנסת רק אחת לשלושה חודשים ובכך נפ־גמת עבודתה השוטפת, אין איש מת־ייחס לכך ברצינות. זה נשאר במש־פחה. שום דבר אינו דוחק. מישהו מציע להפסיק את הצגת השאילתות ולהמשיך בישיבה הבאה. איש לא מביע מורת־רוח. כולם מסכימים.

לאחר שעה קלה משנה המועצה את צביונה והופכת לוועדה המקומית לתיכנון ולבניה. כרכים עבי־כרס ד־בהן החלטות ועדת המשנה, מונחים על השולחן. דנים למעשה בעתידה האורבני של ירושלים. משימה קשה ואחראית לכל הדעות, אולם למעשה מתבצעת ההחלטות בחוסר תשומת־לב תמוה. קולק שואל: „מי בעד הוספת ארבע קומות למלון טירת בת־שבע?" מרימים ידיים. שבעה בעד, רק ארבעה נגד. אחר־כך כבים ה־אורות באולם ועל מסך קטן מוקר־נות שיקופיות של אתר־בניה חדש שבעליו מצפה לרשיון. מנהל היחידה האורבנית מסביר לנבחרים העייפים את הבעיות מנקודות ראותו.

קואליציה מקיר אל קיר. אווירת ה־בחירות המוניציפאליות העומדות ב־פתח, עדיין לא הגיעה לכאן. ספק אם יהיה בכוחה של קלחת זו להפר את השלווה האידיליה השוררים ב־ישיבות מועצת עירית ירושלים כל ימות השנה. אולי כדאי לארגן פעם משלחת של חברי מועצות עירוניות בתל־אביב, חיפה באר־שבע וקרית שמונה, כדי לצפות מקרוב בחזיון ה־נדיר הזה.

* * *

טיול משותף

ביוזמת בית־שדה של החברה להגנת ה־טבע אורגן בשבוע שעבר, מחזור סיו־רים משותף ליהודים ולערבים, תל־מידי בתי"ס תיכוניים בירושלים.

סיפר מנהל ביה"ס בהר־גילה יורם בן־מאיר (פיצ'י): „רצינו ליצור קשר בין צעירים יהודים וערבים ב־חיק הטבע. פנינו אל מנהל ביה"ס התיכון הערבי „ראשידיה" במזרח ירושלים והצענו לו לקיים טיול מ־שותף עם תלמידי הגימנסיה העברית במערב העיר. הוא סמך את שתי ידיו על הרעיון. מעניין לציין כי כל תל־מידי ביה"ס (כתות י"א וי"ב) נטלו חלק במבצע וכן מוריהם, ששיתפו פעולה עם המורים והתלמידים היהו־דיים".

הטיול נמשך שלושה ימים, בהגבה לאפשר לצעירים להכיר מקרוב את [illegible], [illegible] והנוף של הרי יהו־דה. התחילה היתה זרות מסויימת בין שני המחנות. הצעירים הערבים נב־נעו מפגישה עם הנערות היהודיות, אולם כעבור שעות ספורות נפלו ה־מחיצות.

בן־מאיר מספר כי תחילה חשש ש־התלמידים הערביים יתקשו לשוחח בעברית ולכן זומנו תלמידי המגמה המזרחנית מהגימנסיה העברית, אולם לדבריו העברית היתה השפה ששל־טה בכיפה. הוא שיבח את עירית ירושלים על עזרתה הכספית בקיום המבצע.

בערבי הטיול התקיימו פעולות תר־בותיות בביה"ס שבהר־גילה. בתום המבצע נטלו התלמידים הערביים את כתובותיהם של חבריהם היהודים, ו־הבטיחו לשמור על קשר ולקיים פעו־לות משותפות, גם שלא במסגרת ביה"ס שדה.

בינתיים מסר מר בן־מאיר כי בתי"ס על־יסודיים נוספים במזרח ירושלים, הביעו את רצונם לקיים סיורים במתכונת דומה עם תלמידים יהודיים.

* * *

השוטרים בעיני החרדים

ועד בתי הכנסיות בשכונות החר־דיות בירושלים, יצא לאחרונה ל־מלחמת חורמה במשטרת ישראל ב־אמצעות... פרסומים עויינים בעברית ובאנגלית, מתוך מגמה להפיצם גם בקרב הקהילה החרדית בחו"ל.

חוברת כחולה שנשלחה לאחרונה למערכת נושאת את השם: „סקירה מהנהגת המשטרה בירושלים עיר ה־קודש בשנה האחרונה".

החוברת כוללת השמצות והסתות קשות (בעברית ובאנגלית) נגד אנ־שי החוק. מובאים בה סיפורים של עד־ראיה המתארים בלשון ציורית את התנהגות השוטרים בעת ההפג־נות, המתקיימות את ירושלים חדשות לבקרים. כך למשל יודע לספר יהואל פלברברבים (15) מגבעת־שאול ב': „הלכתי ברחוב מאה שערים כדי ל־הגיע לישיבת סאטמר, ופתאום התנ־נפלו עלי מאחורי שוטרים והובילוני לבית־הכלא. בבית־הכלא אילצוני לפתוח את [illegible] ולא נתנו לי תנאים בכדי שאוכל לי[illegible]".

בדברי הסיכום לחוברת נאמר: „מ־טרת קונטרס זה הוא להביא העוב־דות (העובדות) כמו שהם לפני אנ־שים חשובי־ארץ הן בארץ והן בחו"ל מעולם הרבנים כמו מעולם בעלי ה־בתים. כמו כן לפני ארגונים ואישים חשובים בכל מקום שהוא בעולם ה־יהדות, בכדי לשפר עניין המשטרה בירושלים עיר הקודש".

בדף משוכפל המלווה בתמונות, נראים חרדי נטורי־קרתא בראשות הרב עמרם בלוי יוצאים חגורי שק להפגנה נגד [illegible] בירו־שלים. באותיות קידוש לבנה נאמר: „זה התפקיד הקשה, העדין המסובך ונותן הסיפוק הגדול ביותר: היה שוטר". ובתמונות נראים חרדים מור־חקים על־ידי שוטרים מצוידים בקס־דות, אלות ומגינים בעת הפגנה ללא רשיון.

החרדים מגלים גם „חוש הומור" בפרסומיהם. במקום אחד נאמר: „משטרת ישראל מודיעה על גיוס שוטרים ברחבי הארץ. להיות שוטר פירושו: להיות מחונן בתכונות נאר־צות ולהיות מוכשר למלא תפקיד ש־הוא בעת ובעונה אחת מסובך, מעג־יין, ונותן־סיפוק. מהם הכישורים ה־נדרשים ממך: 1) השכלה של חמש שנים לפחות בלימוד שיטת הקומו־ניזם־ציונים־נאצים. 2) תעודת בג־רות ודיפלומה בכח אגרוף ובמכות ליהודים חרדים. 3) ידיעה ברורה בשיטת האינקוויזיציה ומסע הצלב. 4) כשלא תוכל להיות שודד וגנב תהיה שוטר במשטרת ישראל".

איש אינו מתייחס לפירסומים אלה ברצינות, כיוון שאין בהם שמץ של אמת. אני מקווה שגם משטרת יש־ראל אינה מתרגשת מביקורתם של הרב עמרם בלוי ורעיו.

* * *

מוסך בתלפיות

עירית ירושלים אישרה העתקת המוסך המרכזי של „אגד" משכונת קרית־משה לשכונת תלפיות.

הנושא הועלה בוועדת הפנים של הכנסת, שחבריה יצאו לאזור עליו מתכננים את הקמת המוסך. יו"ר ה־מועצה למניעת רעש וזיהום אוויר מר דוד סיון, ניסה להלחם בהחלטה, אולם הדבר לא עלה בידו. לאחרונה החליטו תושבי תלפיות להקים „ועד־ה יוזמת למען שיכוני תלפיות" ש־מגמתה למנוע את הקמת המוסך ה־מרכזי של „אגד" בשכונתם.

בחוזר שהופץ בין שרים, חברי־כנ־סת, חברי מועצת עירית ירושלים ו־אישי־ציבור, נאמר: „אם התעוף ל־הספיק ולבקר באחד מאתרי הנוף ה־יפים של ירושלים, קום וסע לפאתי ירושלים, לימה המשתרעת אל שיפו־לי דרך בית־לחם, שם תעמוד אל מול נוף שגיא, לנוכח הרי מדבר יהודה. שם תוכל להשקיף אל בקעת ים ה־מלח והרי עבר הירדן. שם־גם תוכל לשאוף אל קרבך את אוויר ירושלים הצלול כיין, תוכל לברוח משאון ה־עיר, מאווירה העכור והמזוהם, בשו־מעך צחוקם וצהלתם של מאות מו־ילדי השכונה. מהר בא ותבקר באתר זה שכן בעוד זמן לא רב יהפוך ה־מקום, בעידודו של ראש־העיר מר טדי קולק למוסך „אגד" המרכזי ב־אזור יהודה וירושלים".

ראש עירית ירושלים מר טדי קולק הודיע במכתב כי תושבי תלפיות הס־רו את התנגדותם להקמת המוסך. הוא ציין כי תוקם חורשת עצים אשר תפריד בין בתי השכונה הקר־ובים לבין המוסך, אולם לפי שעה ממשיכים התושבים במאבק ולא ברור כיצד הוא יסתיים.

* * *

מכללה טכנולוגית־תורנית בירושלים

ישיבות תיכוניות עוסקות בדרך־כלל בלימוד תורה, שינון משניות ו־עיון בתלמוד. בישיבה התיכונית „קרית נוער" בירושלים, הוחל השנה בלימודי המחשב, במסגרת המכללה הטכנולוגית־תורנית של הישיבה, ש־נוסדה ב־1950.

בקרית־נוער שבשכונת בית וגן לומדים כ־1000 בני־נוער בגילים 12—20. מתחיתם הגיעו לבירה מכל חלקי הארץ, ומייצגים את כל השכ־בות בהם 60 אחוז מבני עדות־המזרח. מעניין כי 61 אחוז מבני עדות המזרח מסיימים את לימודיהם התיכוניים ב־קרית־נוער, לעומת ממוצע ארצי של 30 אחוז.

בשנת 1971 נפתח במסגרת הקריה ביה"ס להנדסאים וטכנאים במגמות האלקטרוניקה ומכונאות. במגמות אלה לומדים 55 תלמידים. השבוע נסתיים המחזור הראשון של המכללה לטכנולוגיה. בטכס חגיגי שהתקיים בביה"ס בהשתתפות ראש־הממשלה הגב' גולדה מאיר, הוצג לראשונה מכשיר רדאר מיניאטורי שהוזמן על־ידי משטרת ישראל. המכשיר ה־נועד לביקורת תנועה בכבישים, תוכ־נן ובוצע בשלמותו על־ידי שני תל־מידים בני 19, דוד שמעוני וגבריאל בן־שטרית.

המכשיר מודד את מהירות כלי־הרכב העוברים על־פניו ובזמן שהוא קולט מהירות העולה על המותר, הוא מעביר הוראה למצלמה המחוברת אליו וזו מבצעת צילום של הרכב העבריין. בשעת הצילום מדליק ה־מכשיר ספרות המראות את התאריך ואת שעת הצילום.

פרוייקט אחר מתוך 10 העבודות ש־בוצעו על־ידי תלמידי המחזור הרא־שון, הוא פרי מחשבתו ועבודתו של רפאל סרוסי מאשדוד. הוא שעון בינ־לאומי המראה את השעה בכל מקום בעולם.

מגמת ביה"ס לטכנאים והנדסאים במסגרת הישיבה התיכונית, היא לתת אפשרות לתלמידי בתי"ס תיכוניים מקצועיים דתיים, להשלים את לימו־דיהם בשטח הטכנולוגי ובעת ובעו־נה אחת — להמשיך בלימודי תורה.

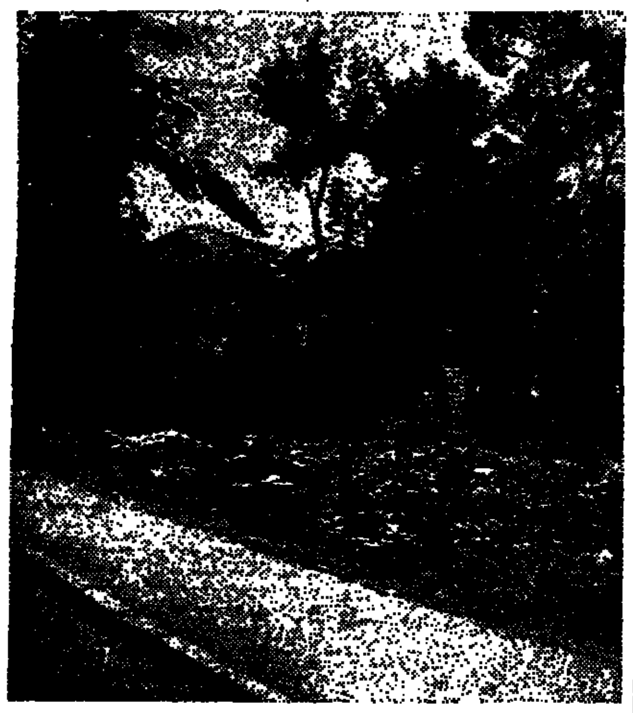

שכונת תלפיות בירושלים: המוסך המתוכנן יהרוס את הנוף.

שידוד מערכות בקרנות הפנסיה

מאת אמנון ברזילי

חלק מהמוסדות הכספיים של המשק ההסתדרותי עובר עתה תהליך של שידוד מערכות. מנהלים מודקנים מעבירים את ניהול המוסדות לידי צעירים. באחרונה התמנה מר מאיר בכר למנהל קרן הפנסיה „לפקיד" במקום מר צבי כהן. מנהל חברת ה־ביטוח „הסנה" מיכאל צומבאום יחלק את התפקיד עם איתן אבניאון מבנק הפועלים. מנהל קרן הגימלאות ה־מרכזית, מר שלמה שולקס ייצא לגימלאות בתחילת אפריל, ואילו מר מנחם ציגמן נפרד סופית מניהול קרן הפנסיה „מבטחים".

עדיין לא ברור מי יבוא במקום מר שולקס בקרן הגימלאות המרכזית, שהיא הקרן השלישית בגודלה מבין 7 קרנות הפנסיה ההסתדרותיות. לפני הכרעה עומדת שאלת מיזוגה של קרן זו עם קרן הפנסיה „נתיב", ו־בשלב זה מוזכרים מספר מועמדים לתפקידי הניהול ביניהם מנכ"ל „נתיב", עו"ד זיו פריאור. אשר ל־„מבטחים", שהיא קרן הפנסיה הגדו־לה במדינה (כמעט 300 אלף מבוט־חים), נמצא הפיתרון בדמותו של מר עמוס ערן, שהתמנה לפני כ־שלושה חודשים במנהל הקרן.

עמוס ערן

ירוחם משל

איש אמונים

מינויו של מר ערן למנכ"ל מבט־חים יתן לו עמדת־כוח חשובה ב־יותר בקרב מנהלי המוסדות הכס־פיים בחברת העובדים, ולו רק משום שמבטחים משקיעה יותר מ־1.5 מי־ליארד ל"י באגרות־חוב ובהשקעות חברת העובדים. עמדה זו נרכשה בסערה על־ידי אדם צעיר יחסית (36), שהגיע להסתדרות שלא מ־עולם הכספים, אלא ממשרד החוץ. לפני כן היה במשך שנתיים יועץ לענייני עבודה בשגרירות הישראלית בוואשינגטון.

מר ערן התמנה לתפקידו גם בזכ־כות קשריו הטובים וגם בזכות הצ־לחתו בריכוז פעולות המחלקה ל־איגוד מקצועי במשך שש שנים ש־קדמו לשליחותו לארה"ב. במחלקה הוא עבד בתקופה שבה ניהל אותה כ־ים מזכיר ההסתדרות מר ירוחם משל. טבעי היה שמר משל, בתפ־קידו כיו"ר המרכז לביטחון סוציאלי והאחראי על קרנות הפנסיה ההס־תדרותיות, ימנה לתפקיד מפתח זה, איש מאמוניו. עם זאת, יש לציין ש־מועמדותו של מר ערן אושרה והת־קבלה גם על־ידי הוועדה המנהלת של חברת העובדים.

לאחר שלושה החודשים של לימוד בעיות המערכת הפנסיונית בכלל ו־של „מבטחים" בפרט, תהליט מר ערן על מספר תוכניות חדשות. אחת מהן היא תוכנית פנסיה, כולל ביטוח, לרבות אלמנטים של ריזיקו, בנוסח חברות הביטוח הפרטיות. התוכנית תהיה מיועדת לשכירים בעלי הכנסות גבוהות שלא יסתפקו בפנסיה רגילה הנותנת קיצבה של 70% מהשכר ל־פורש מגימלאות לאחר ותק של 35 שנים בקרן. התוכנית מעובדת עכשיו על־ידי ועדה מיוחדת.

מר ערן, שהציע את התוכנית, סבור כי זו אחת הדרכים לעמוד ב־תחרות עם חברות הביטוח הפרטיות, שמציעות תוכניות מפתות יותר. בביצוע התוכניות יש לדעתו כדי לפתור בעיות ספציפיות של חלק מ־השכירים המבוטחים בקרן.

תוכנית אחרת שמציעה מבטחים

למבוטחים תוצע תוכנית ביטוח חיים כדוגמת תוכניותיהן של החברות הפרטיות

היא ללכת לקראת המבוטחים הצעי־רים בקרן הפנסיה. אף כי בעיות הפנסיה אינן מעסיקות את הצעירים, הרי מאחר שמרבית העובדים ה־שכירים הצעירים מצטרפים אוטומ־טית לקרן, [illegible]. פנסיה מלאה בשיעור של 70% מה־שכר זכאי כל עובד שמלאו לו 65 שנה ושהיה מבוטח בקרן לפחות 35 שנה. נוצר מצב בו צעיר המצטרף לקרן בגיל 20 הוא אינו מקבל תמו־רה של 10 השנים הראשונות. הוא משלם כל חודש דמי־הביטוח, אך אינו נהנה מהטבות".

משכורת „העקרון"

ההטבה העיקרית ב„מבטחים", נו־סף לפנסיה, היא ההלוואות למבוטחים נזקקים. ב־1972, ניתנו הלוואות ב־סכום של 66 מיליון ל"י. ההלוואות ניתנו בריבית של 7.5% ללא הצמדה לשיכון, להחלפת ריהוט או לנשואים. ההלוואה המבוצעת היא בסביבות 3—4 אלף ל"י. בגלל הוותק המועט שצבר המבוטח הצעיר, אין לו כל אפשרות להנות מזכויות אלה, דווקא בתקופה בה הוא זקוק לסיוע זה עד מאוד.

כאשר הוצע לו הפקיד מנכ"ל „מב־טחים", התעניין מר ערן לדעת מה תהיה משכורתו. המשכורת ההסתד־רותית לתפקיד זה היא לפי דרג־"ט של הדרוג האחיד (רק למזכיר הוועדה המרכזת, מזכיר ההסתדרות ומבקר ההסתדרות דרגה כ'). עבור אדם השולט על כספים במאות מיל־יוני לירות משכורת זו הינה מגוח־כת. מר ערן תבע דרגה כ' (כ־[illegible] ל"י לחודש), כתנאי לקבלת התפ־קיד.

הגם שאין במשכורת זו כדי להת־חרות בתנאי־השכר של מנהל חברת ביטוח פרטית, סבור ערן כי על מנהלי המשק ההסתדרותי להצטמצם לצורכת הסקטור הפרטי. „אני מו־קוביזה בשכר העובדים והמנהלים חייב אמנם להיות הבדל, אך לא מוג־זם. לא שאני מתחדר עם המשכורת שלי, אך אני מקבל את זה כעקרון".

תעלומת רצח חוסיין בשיר לא פוענחה

מאת א. קונסטנטינידס
סופר „הארץ" בקפריסין

ניקוסיה
נסיבות־מותו של הפלשתינאי חו־סיין בשיר, בהתפוצצות שאירעה ב־24 בינואר בבית מלון בניקוסיה עדיין לוטות בערפל, וקרוב לוודאי שלא יתבהרו.

המצור הוא שחוגים מסויימים ב־קפריסין השתדלו לשכנע את דעת־הקהל כאן ובחו"ל כי בשיר נרצח, בעוד שהראיות אשר הביאו לטענה זו אינן מספיקות.

פירסום נרחב נעשה כאן ובחו"ל למעשיה כי הפצצה הופעלה ע"י מתקני אלחוט מתוחכמים, מה שחי־זק את הגירסה כי היה כאן רצח מכוון.

אך כאשר חוסיין בשיר נמצא מת בחדר המלון שבו התאכסן, היה ה־רושם הראשון של המשטרה כי נפיץ המתח באי נהרג בשגגה, כנראה ב־עת שטיפל באחת מפצצותיו. דומה שלמשטרה לא היה ספק בכך, ו־תחילה אף לא רמזה על אפשרות של רצח. החדר בו נמצא המת נצ־ל; לדברי מומחי תבלה של המשטרה, נמצאו בו חמש־ביש פצצות.

מה הניע איפוא את המשטרה ל־שנות פתאום את עמדתה ולספר את המעשה במתקן אלחוט כשוכלל ה־עשוי להפעיל את הפצצה? ההסבר לכך פשוט: בכליו של המת נמצ־אה המחאה על סך 500 לישי"ם ב־חתימתה של הגב' ב. ליסארידס, אשת ציר בית הנבחרים, מנהיג מפלגת האיחוד הדמוקרטי של ה־מרכז ומתומכי הפלשתינים באי.

יתר על־כן, בחדרו של בשיר נמ־צאו המפתחות לאחת ממכוניותיה של הגב' ליסארידס. העתון המקו־מי פאטריס כתב במאמר מערכת ש־המשטרה מצאה בחדר חפצים נוס־פים המעידים על קשר בין בשיר ל־בין הציר ליסארידס ואנשים אח־רים בקפריסין. עתון באתונה אף טען — והדבר לא הוכחש כאן — כי לפני מותו נועד בשיר פתח עם נשיא קפריסין, הארכיבישוף מקארי־יוס.

כמעט אין ספק כי פעילותו של ליסארידס מעוניינת לטשטש ב־אמצעות ידיעות על רצח את הרושם הראשון שנוצר מהידיעות על ההמ־חאה והמפתחות־המכונית. מעניין גם כי העתון המקומי תה־נאה, בטאון מפלגתו של ליסארידס, היה ה־ראשון שתמך בהשערת־הרצח, שעה שהעתונאים האחרים הססו בתחילה לקבל הנחה זו בהעדר הוכחות חות־כות.

מכל מקום, נראה כי הוכניותו של ליסארידס הצליחה.

דעת הקהל בקפריסין ובחו"ל נת־רכזה על נקלה לגירסת־הרצח ל־שמחתו של ליסארידס שמעורבו־תו בפרשה סתומה זו כבר נשכחה.

ספורט טוטו

2 משתתפים זכו כ"א
125 אלף ל"י
* * *
השבוע מינימום פרס ראשון:
250 אלף ל"י
* * *
מינימום כלל הפרסים:
500 אלף ל"י
* * *
היום מועד אחרון
למסירת טפסים

עשה לך מנהג קבוע —
מלא טוטו כל שבוע!

המועצה להסדר ההימורים בספורט

ה. מגידו ושות'
מהנדסים בע"מ
אילדם חברה לבנין בע"מ
בשותפות עם קבוצת לואים משקיעים
בישראל משיקגו ארה"ב

בונה דירות איכות
ברמת־גן ברחוב האצ"ל
3, 3½, 4, 4½ חדרים
דירות גג (פנטהאוזים)
כניסה ינואר 74, אוקטובר 73

דירה לדוגמא
פתוחה כל יום בשעות 19.00—7.00
בשבתות וחגים בשעות: 14.00—9.30
ריהוט, בדים ואביזרי תאורה: פי־נ־ארט החשמונאים 88 תל־אביב

בהשתתפות: שטיחים: שטיחי כרמל. וילונות: „מרסל". טפטים: מ.פ.ך. דיזנגוף 290, טל. 446584. תנור וגז: פמרזינג. ציוד ביתי: „אמפא". אוגר חום: „אלקטרה".

הרואה 17 רמת־גן טל. 721301

הודעת מס־הכנסה ומס־רכוש

לשימת לב המעבידים —
פטור ממס בשל תוספת היוקר

בעקבות תשלום תוספת היוקר, הפטורה ממס, החל בחודש ינואר ש"ז, הוכנו לוחות מיוחדים עם הפטור הנוסף, לשמוש המעבידים בביצוע ניכוי המס ממשכורת העובדים.

הלוחות נמצאים במשרדי השומה וניתן לקבלם החל מ־1 בפברואר ש"ז.

נציבות מס הכנסה
ומס רכוש

שבע פרסים בחידון הספורט!
בכל יום ו'
במוסף השבועי
של הארץ

תן לאצבעות ללכת במקומך

מקום בצמרת

באזור המגורים האקסקלוסיבי של תל־אביב
רחוב פנקס בצפון העיר, נותרו
מספר דירות לכניסה מיידית
בבנין 8 קומות, בכל קומה 4 דירות,
בכל דירה 4 חדרים.

תנאי תשלום נוחים

עמודי עד־דיור מעולה. תל־אביב: רחוב ליליינבלום 27, טלפון 58144 ירושלים: רחוב הגידם 1, טלפון 224181. חיפה: רחוב ארלוזורוב 3, טלפון 666849

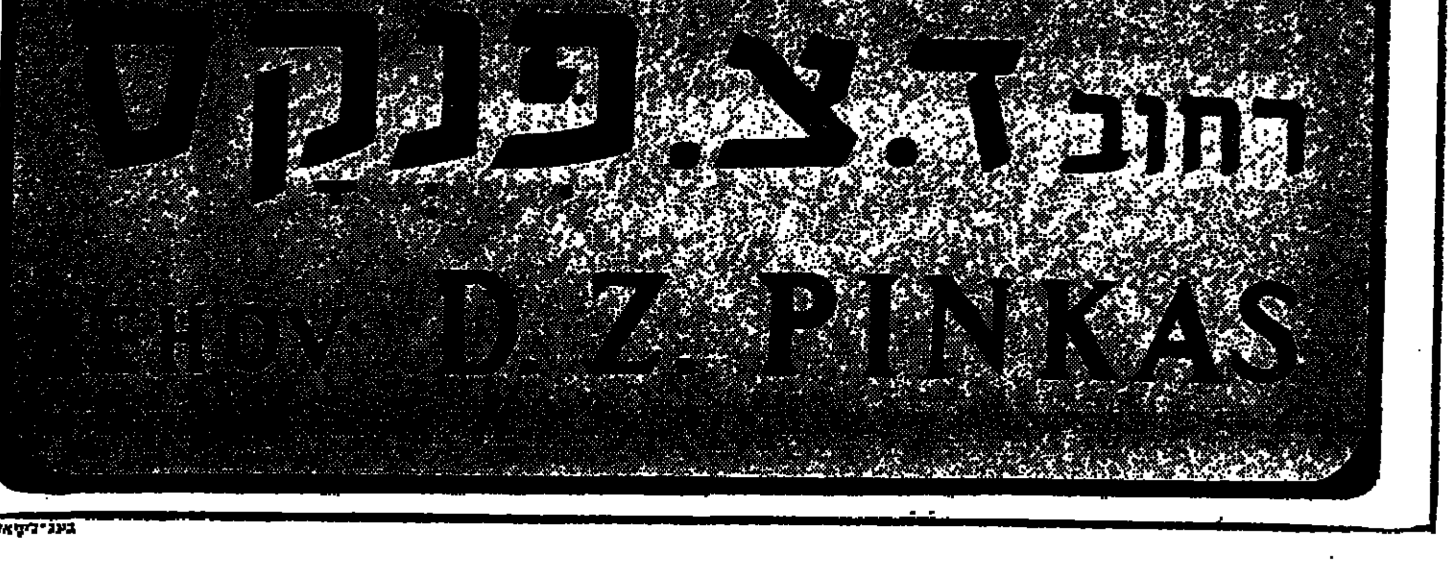

בגנ־ליקאל־כרמל

מפולת שערי המניות

בשוקי ההון והכספים
מאת מרדכי צבי

שערי המניות התדרדרו אתמול מסה, ואלמלא מספר גופים מוסדיים שניצלו אמצעיהם לרכישות גדולות היתה נוצרת אוירה של פאניקה. לאחר פתיחה שעמדה בסימן היציעים, גדלים וירידות חריפות הולו הגורמים הספקולטיביים וזורקים סחורה בעצבנות גוברת ותולכת השערים ירדו לשפל שלא היה כמותו מאז ראשית אפריל שעבר. כאשר הירידות הסתכמו בלמעלה מעשרה אחוזים(!), נכנסו הגורמים המוסדיים לפעולה, הרוחות נרגעו במקצת ולקראת הסיום חל שיפור קל. המחזור היומי הסתכם ב־10.25 מיליון ל"י, מזה 6.15 מיליון ל"י בשלב השערים המשתנים.

שער הדולר נהי"ד ירד בשתי אגורות, ל־4.24 ל"י, המחזור 115,000 דולר.

בלי תמיכת הבנקים הגדולים נדשפו הספקולנטים לעצבנות שנסתמנה בשוק המניות עוד בשבוע שעבר. עליות רצופות בשערי המניות מאז סוף אוקטובר שעבר, מימון הרכישות בעזרת אשראי ניכר הוגסר והאות לגבי המגמה הכללית במשק יצרו אוירה מתוחה והביאו את המצב הטכני של השוק לעבר נקודת ההתפוצצות. עתה נאלצים הספקולנטים לחסל תיקי ההשקעות שלהם או לפחות חלק ממנו בכל מחיר, כי כל ירידה נוספת גורמת להם הפסדים גדולים. אתמול נתגלה מה קורה כאשר המצב הטכני של השוק רעוע. טרם ברור אם מה שאירע אתמול הינו סוף פסוק, או רק ראשיתו של שלב חדש, לפני שהשוק יתיצב על בסיס איתן.

הנה מה שאירע סביב המניות הבולטות:

✶ אי.די.בי. — המניות הרגילות ירדו 18 נק' ל־285, נקודת השפל היתה 282, המחזור 157,000 ל"י ע"נ.

✶ בנק הפועלים, למוכ"ז — ירידה 14 נק' ל־420, המחזור 325,000 ל"י ע"נ.

✶ בל"ל סטוק — ירידה 14 נק' ל־408, המחזור 270,000 ל"י ע"נ.

✶ דלק, ע"ש — ירידה 11 נק' ל־227, נקודת השפל 218, המחזור 66,000 ל"י ע"נ.

✶ ישרס — ירידה 12 נק' ל־198, נקודת השפל 191, המחזור 60,000 ל"י ע"נ.

✶ כבלים — ירידה 16 נק' ל־212, נקודת השפל 205, המחזור 81,000 ל"י ע"נ.

✶ השקעות דיסקונט — ירידה 14 נק' ל־286, נקודת השפל 275, המחזור 195,000 ל"י ע"נ.

✶ כלל השקעות — ירידה 17.5 נק' ל־238, נקודת השפל 236, המחזור 135,000 ל"י ע"נ.

שערי ניירות ערך בבורסה התל־אביבית
7.2.1973

מניות			
בנקים מסחריים וחברות לאחזקות בנקאיות			
איהיה' (מ)	349	−10	343
אי.די.בי. בבי	294	−13	289
אי.די.בי. ר"ג (ש)	290	−13	285
אי.די.בי. ב' (ש)	390		
אגוד (ש)	455	−4	445
אי' בריט' ר"מ (מ)	351	−3	345
אי' בריט' (מ)	350	−1	344
דיסקונט א' (ש)	645	−15	640
מזרחי (מ)	205	−7	193.5
פועלים ר"מ (מ)	440	−10	438
פועלים (מ)	424	−10	420
בל"ל (ש)	416	−6	408
בל"ל חדשות (60%) (ש)	412	−7	404
בנקים למשכנתאות			
אפותיקאי (מ)	310	−8	298
כרמל (מ)	175	−5	
משכנת' בנין	284.5	−15	
פת' משכנת' (מ)	278	−6	270
שכון בכ'	250	−9	245
טפחות מב'	265	−8	263
טפחות ר"ג	252	−10	253
שכון ר"ג	270	−8	260
מוסדות מימון ענפיים			
שלפון	144		141
אוצר לתעשיה וחקלאות	600	−13	590
	87	−3.5	89
פת' תעשיה מב'	80	−1	
ביטוח			
הסנה	267	−4	263
סהר	255	−5	250
צור	172	−3	
מסחר ושרותים			
בית הרכב	85	−2.5	84.5
דלק (ש)	229	−9	227
דלק (מ)	239	−12	235
קרור 1	475		
קרור 10	415	−22	420
חשמל	71	−0.5	70.5
ספנות	250	−2	250
צים ✶	347	+16	
מקרקעין, בינוי פיתוח והדרים			
אגודים	245	−7	247
אפריקה 1	340		
אפריקה 10	301	−9	301
הכשר הישוב ש'	221	−2	218
הכשר הישוב מ'	223	−4	225
סולל בונה מ'	155	−8	153
נכסים	257	−14	261
ישרס	197	−13	198
מהדרין	168		168
מטעי הדר	111	−3	106
משקיעים	123		124
נאות אביב	100	−1	97
פרי אור	163	−2	163
ריאלקו	137	−1	136
רסקו מב'	125	−3	124
רסקו רג'	93		94.5
תעשיה			
אליאנס	606	+5	
אלקו 1	113.5	−0.5	108
אלקו 2.5	112	−0.5	109
אלקטרה 1	324	−15	324
אלקטרה 5	320	−17	319
ארגמן מב'	370	−12	
ארגמן (מ)	357	−3	348
אתא ב'	165	−8	163
אתא ג'	163	−9	163.5
דובק	425	−6	425
כבלים	219.5	−8.5	212
טבע (מ)	951		
כימיקלים	61	−0.5	60
ל' אפשטיין	82		
מולר	254		
פניציה (מ)	136	−2	130
פניציה 10	135		133
גיר וזרה	395		389
עסיס	289	−1	285
נחושתן	361.5	+0.5	
עריד	129		
שמן	130	−8	135
תעל	314	−8	310
חב' להשקעות			
אלגר (מ)	110	−6.5	109

אלרן (מ)	281	−11	280
מרכזית	325	−5	320
פועלים השקי	315	−2	310
פז	115.5	−0.5	112.5
ולפסון			
ולפסון 1	210.5		210
ולפסון 10 (מ)	127	−4	129
אמפא ●	149	−8	143
דיסקונט השק. (מ)	288	−12	286
מזרחי השק.	143		142
בל"ל השק.	302	−4	299
פריון ●	123.5	−6.5	128
חסותה	130	−4	127.5
יצוא השק.	89.5	−3.5	89
כור	187.5	−0.5	185
כלל השק.	249.5	−6	238
כלל תעשיות	230	−5	224
צור	215	−5	
פמ"ה	80	+3	78
נפט			
נפטא	73	−0.5	72.5
לפידות (ש)	152	+0.5	148
לפידות (מ)	177.5		
אגרות חוב להמרה			
שטרי הון בל"ל	163	−3	162
שטרי הון בל"ל	125	−3.5	122
פת' משכנת'	137	−1	136
הכשר הישוב	113	−2.5	112
אלקטרה ●	222	−13	225
אתא	114		112
דיסקונט השק.	148		138
מזרחי השק. ●	114.5	−3.5	110
אי.די.בי.	115	−3	112
מניות הנסחרות במטבע חוץ			
אמיקו א' (מ)	87	+15	
8% אמיקו (מ)	108	+3	
7% פ' התעשיה (ש)	220.5		
6% פ' התעשיה ג' (ש)	171		
6% פ' תעשיה גג (ש)	105		
6% פ' תעשיה גג 1 (ש)	104	−3	
גזית (ש)	74.5		

אגרות חוב	מכירה	שינוי
צמודות לדולר		
5% זוסא ים המלח (ש)	213.1	+0.3
5% אג"ח ים המלח (מ)	139.1	+3.4
6% חשמל חסיבה ב' (ש)	137	+0.1
ולפסון קלור מאיר 6.5% אג"ח (ש)	88.1	−0.4
הלליס 5	117.9	+1
הלליס 6	120.7	+1
הלליס 7	120.5	+0.4
הלליס 8	103.3	+0.1
הלליס 9	105	−0.1
הלליס 10	106.3	−0.5
הלליס 11	104.8	+0.2
הלליס 13	105.4	−0.1
הלליס 14	105.2	−1.4
הלליס 15	108.1	−0.9
הלליס 16	109.7	−0.3
הלליס 17	107.1	+0.8
הלליס 18	105.1	−0.5
הלליס 19	109.4	−0.4
הלליס 5 פדיון	116.8	
הלליס 7 פדיון	122.4	+2.2
הלליס 8 פדיון	103.2	−0.5
צמודות למדד (קרן ורבית)		
מלוה במתון 1968		
סדרה א'	167.9	−3.3
סדרה ה'	166	−0.1
סדרה כ"א	165.4	
מלוה במתון 1969		
סדרה א'	162.3	+1
סדרה ס'	155.4	−0.8
סדרה מ"א	157	−1.2
מלוה קליטה 1962 אינדקס 132.6	169.6	
מלוה קליטה 1963 אינדקס 132.6	237.6	−0.6
מלוה קליטה 1964 אינדקס 138.5	218.3	+0.4
מלוה קליטה 1965 אינדקס 110.1	201	
מלוה קליטה 1966 אינדקס 118.7	165.9	−1.7

שערי מטבע חוץ בין בנקאים (Interbank) אתמול (7.2.73) באירופה

מסירה מיידית (Spot)

ל"ש שטרלינג	$ ארה"ב	2.3835/40
ל־$1 ארה"ב	מרקים גרמניים	3.1500/15
"	פלורינים הולנדיים	3.1725/35
"	פרנקים שוויצריים	3.5700/75
"	פרנקים בלגיים	43.81/83
"	פרנקים צרפתיים	5.0130/60
"	לירות איטלקיות	580.10/581.10
"	ינים יפניים	296.50/298.00

מסירה מאוחרת (Forward)

	$/ל"ש	פר"ש/$	מר"ג/$
חודש:	2.3748/58	3.5610/700	3.1315/50
חודשיים:	2.3665/75	3.5540/630	3.1125/60
3 חודשים:	2.3605/15	3.5470/560	3.1010/45
6 חודשים:	2.3435/45	3.5270/375	3.0610/65

הנתונים נמסרו על־ידי בנק דיסקונט לישראל בע"מ

בנק דיסקונט לישראל בע"מ

	מחיר היחידה	מחיר פדיון
ארלון (31% $, 69% אינדקס)	ב.ר.122.72	ב.ר.120.68
דקל	503.4	478.4
ברוש	257.0	244.2

המנהל: חברה להשקעות של בנק דיסקונט בע"מ

עולים מחירי קרקעות בראש"ל

יציבות על רקע היצע וביקוש מצומצמים — באזור צפון תל־אביב

מאת כתב „הארץ" לענייני כלכלה

שיאים חדשים במחירי קרקעות נרשמו בשבועות האחרונים בראשון־לציון, שהיא כיום אחד המקומות המבוקשים ביותר על ידי קבלנים. בעיסקות אחרונות נמכרה קרקע ב־500 אלף ל"י לדונם, לעומת 300 אלף ל"י לדונם עד לפני חדשיים־שלושה. מחירי הקרקעות בראשון לציון מגיעים עתה לרמה של מחירי בת־ים. יש גאות מחודשת בביקוש לדירות בראשון לציון, לאחר שפל של כמה חודשים.

הגאות נובעת בעיקר מכך שמחירי דירות בעיר זו עדיין נמוכים בהשוואה לכל עיר אחרת באזור תל־אביב — למשל 72—75 אלף ל"י לדירה בת 3 חדרים (75—80 מ"ר), ו־90—105 אלף ל"י לדירה של ארבעה חדרים. הקפיצה במחירי הקרקעות עלולה להביא לעליית מחירי הדירות בראשון לציון.

לעומת זה אין שינויים במחירי מגרשים באזור צפון תל אביב. ההיצע והביקוש מועטים, והמחירים יציבים. להלן כמה דוגמאות לעיסקות מהתקופה האחרונה: מגרש של 750 מ"ר בבבלי נמכר ב־800 אלף ל"י, כלומר כ־1.1 מיליון ל"י לדונם. מגרשים בצפון המובחר נמכרים לפי 30,000 ל"י לחדר, בתנאי שאפשר (לפי התכניות המקובלות באזור זה) לבנות 30 חדר על מגרש של 750 מ"ר. מכאן שמחיר מגרש באזור הצפון המובחר הוא כ־1.2 מיליון ל"י לדונם. קיים תהליך של התקרבות במחירי המגרשים — ומכאן גם הדירות — בין הצפון המובחר לבבלי, לדוגמה, דירה חדשה של 3 חדרים עם כל השכלולים המודרניים עולה 160—170 אלף ל"י בשני המקומות.

כלכלה ועסקים

בינואר — גדל שיווק ההדרים בארץ

מאת לילי איזון, סופרת „הארץ"

שיווק פרי־הדר לשוק המקומי בינואר הסתכם ב־10,885 טונות (לעומת 10,019 ט' בינואר 1972). מתוזלת הצגה שווקו 38.315 ט' (37,560 ט' אשתקד). דובר המועצה לשיווק פרי הדר אמר כי לולא הקשיים בשיווק — בגלל מזג האוויר הקשה והפסקת הארזה כמעט שביתה והתג המוסלמי — השיווק היה גדל יותר.

אספקת שמוטי היתה סדירה במשך כל החודש והפרי התקבל טוב בשווקים. שווקו 5,575 ט'. המועצה שיווקה 92 מיכלי פרי ארוז שהיה מיועד ליצוא ושהוחלט לא לייצאו.

גם אספקת האשכוליות התנהלה בצורה סבירה. בינואר שווקו 1,000 טונות (996 ט' אשתקד). בלימונים היתה האטה בביקוש, ובסה"כ שווקו 460 ט' לעומת 554 ט' בינואר אשתקד.

הדגמי נגעג קצת מהקרה אך למרות זאת שיווקה המועצה השנה 2,450 ט' לעומת 2,360 ט' אשתקד.

המועצה חילקה בבתי הספר חומר הסברה — מסחסות והפרדות מפלסטיק (כלי המאפשר לילד להביא לבית־הספר פרי מקולף הנשמר בתוך התפוזית). כן יזמה המועצה מכירת פרי ארוז בשקיות־רשת בתחנות הדלק. ארגוני הצרכנים הסיטונאים מבקשים לספק פרי ארוז בשקיות, למרות הנחיות שבדיבר לקנקה. בצרכניות בחיפה נתקבל שיווק הפרי בשקיות.

תבורי ירכוש מניות השותף הזר בטרופי

יורחבו שלושת המפעלים הקיימים

מאת אלעזר לוין, סופר „הארץ" לענייני כלכלה

יעקב תבורי

מר יעקב תבורי, בעל מפעלי המשקאות הקלים תבורי־קריסטל, עומד לקנות בכ־2 מיליון ל"י את חלקה של טרופי הקנדית בחברה המשותפת טרופי קורפוריישן. ב־1967 התקשר מר תבורי עם חברת טרופי (שמרכזה בקנדה ולה מפעלים לייצור משקאות קלה במדינות דרום אמריקה) והוקמה חברה משותפת לייצור משקאות טרופי — כאשר 60% ממניות החברה בידי טרופי ו־40% בידי חברת תבורי. טרופי קיבלה את חלקה במניות החברה המשותפת ללא תשלום, במקום תמלוגים על הייצור השוטף.

הרחבה בכל המפעלים

חברת תבורי תשקיע השנה 4.2 מיליון ל"י בהרחבה, לפי החלוקה הבאה: 3.2 מיליון ל"י במפעל בפרדס־חנה, בהכנסת קו־יצור רביעי למילוי 25 אלף בקבוקים בשעה; 500 אלף ל"י במפעל בבאר־שבע; 500 אלף ל"י במפעל בבת־ים. כל ההשקעות יעשו ללא סיוע ממשלתי, תוך שימוש בקרנות המפעל ובאשראי מבנקים מסחריים.

תבורי עומד בפני שתי תוכניות הרחבה: השקעה כוללת של כ־8.5 מיליון ל"י. ב־1973 יחל בהעברת המפעל בבאר שבע ממקומו הנוכחי (4 דונם), לשטח של 20 דונם, בהשקעה של 2.5 מיליון ל"י; שנה לאחר מכן יחול בהקמת מפעל רביעי של חברת תבורי, על שטח של 15 דונם (עם אופציה להגדיל לעוד 5 דונם) באיזור התעשיה ירושלים, בהשקעה של 6 מיליון ל"י. 7 מיליון ל"י מהשקעות אלו ימומנו במלוות לחמש שנים ברבית 9%, נקובים בלירות, שינתנו מקרנות לאשראי ציוד שממשלות בריטניה והבלגיה לרשות תעשיינים ישראלים. תנאי לניצול קרנות אלה הוא שהציוד יירכש בבריטניה ובבלגיה.

גידול במחזור

מכירות שלושת מפעלי תבורי היו ב־1972 100 מיליון בקבוקים ב־25.8 מיליון ל"י (מחירים סיטונאיים), לעומת 16.2 מיליון ל"י מכירות ב־1971. זוהי עליה של 60% במחזור, ורק חלק קטן ממנה נובע (לדברי הנהלת המפעל) מעליית המחירים, כי רק בספטמבר אשתקד אישרה ועדת המחירים העלאה — של 6% — במחירי המשקאות.

ההרחבה בפרדס־חנה תגדיל את כושר הייצור מ־54 ל־79 אלף בקבוקים בשעה. ההנהלה מעריכה כי הרחבה זו, וכן הגדלת היקף העבודה במפעלים, יביאו למחזור של 150 מיליון בקבוקים בשווי 38 מיליון ל"י ב־1973. 50% מהייצור הוא בפרדס־חנה, 25% בבת־ים ו־25% בבאר־שבע.

42% ממכירות תבורי הן בבקבוק של 750 סמ"ל, 17% במשקאות טרופי מסוגים שונים, והיתרה במשקאות מגוזים ומסוכרים שונים.

מה הרווחיות בענף?

נתונים שמסרה הנהלת המפעל מאפשרים ללמוד על מהו הרווחים הנהוג בענף: בבקבוק 750 סמ"ל, שהוא כאמור המוצר העיקרי של החברה, המחיר הסיטוני הוא 34.2 אג'. הסוכן מרוויח 7.5 אג' לבקבוק, כלומר כהוד־רווח של 22%, ומוכר את הבקבוק לקמעונאי (חנות מכולת וכדומה) ב־41.7 אג'. על מחיר זה יש להוסיף מס־קניה של 10%, כלומר העלות למכולת היא 45.9 אג'. המחיר לצרכן נע בין 50 ל־55 אג', שהן רווח 4.1 עד 9.1 אג', או 9 עד 20 אחוז. החברה מעסיקה 82 סוכנים, מהם כ־60 עצמאיים וכ־20 (בעיקר בתל־אביב וירושלים) שכירי החברה.

אריזה חד־פעמית

תבורי מתכננת לפתח אריזה חד־פעמית מחומר פלסטי, כדי למכור ללקוחות כמו צה"ל, מופעים המוניים, בתי קולנוע, פיקניקים ומקומות מרוחקים. המעבר לאריזה זו (לא נמסר מתי תונהג) יעלה את המחיר לצרכן ב־20%.

הרווח לפני מס אשתקד היה 7—8 אחוז על המחזור, כלומר 1.8 עד 2 מיליון ל"י. מדיניות החברה היא לא למשוך דיוידנדים, אלא להשקיע את כל הרווחים בפיתוח המפעל. ההשקעה המקוצעת בשנים קודמות היתה 1—2 מיליון ל"י לשנה.

תגובת מפעלי המתכת של קדמאני:

השקעה מוגדלת ועיכוב מענק — סיבות הקשיים

מאת יהודה אריאל, סופר „הארץ"

„במפעל האחים קדמאני בירכא יש קשיים אבל לא כפי שתוארו בכתבה ב„הארץ". הקשיים נובעים בעיקר מגידול ההשקעה — במקום 4.7 מיליונים ל"י לפי התוכנית הושקעו 7 מיליונים ל"י. עד כה טרם נתקבלו מהממשלה המענק וההלוואה שהיו צריכים להתקבל, בשיעור 70% מהפרש הגדלת ההשקעה, דהיינו 1.8 מיליון ל"י, כמקובל במפעל מאושר".

דברים אלה אמר מר עלי חסיין רמאל, חשב המפעל וגיסם של האחים קדמאני, לאחר שלא עלה בידי להשיג את בעלי המפעל לקבלת תגובה על הידיעה, שפורסמה לבסוף ב־5.2.73.

דובר האחים קדמאני מסר שברשות האחים שתי חברות: האחים קדמאני לפיתוח בע"מ, שהיא חברה להרכבת עבודות קונסטרוקציות בחוץ; ומפעלי מתכת קדמאני בע"מ שהם המפעל הגדול ליד ירכא. מסתבר, שההתמוטטות שלא כובדו הן של מפעל ההרכבה וגם התשלומים שחייבים לקבלני־משנה הם מטעם אותו מפעל ואין להם שייכות למפעל החדש.

לדברי מר רמאל לא קיבל המפעל החדש הלוואה מספקת להון חוזר. נתקבלו רק 400,000 ל"י, מהן הוחזר רבע, בעוד שההלוואה הנדרשת היתה צריכה להיות מיליון ל"י. כן טוען מר רמאל שהמפעל לא קיבל עזרה מקרנות של בעלי התעשיה. בשנה האחרונה נעשו עבודות ב־8 מיליונים ל"י ויש סכומים ניכרים שלא שולמו ע"י המזמינים. למרות זה נכנס המפעל לעבודות גדולות נוספות וקיבל הזמנות בהיקף גדול מאוד.

הדובר מסר שההלוואה הגדולה נתקבלה מהבנק לפיתוח התעשיה, בסך 2.3 מיליונים ל"י. מבנק לאומי נתקבלה רק ההלוואה להון־חוזר מטעם משרד המסחר והתעשיה. נוסף למישכנתה־יותר שיש למפעל כמו בכל השבון של חברות גדולות. השקעת האחים קדמאני במפעל היא כ־2 מיליונים ל"י — 30 אחוז מכלל ההשקעה.

מר רמאל הכחיש שדוח הצעות לשותפים במפעל. אך מוכנים לעיין רק בהצעות הוגנות. לא מכבר קיבלו הזלסה לבצע הצעה להבראת המפעל, שעובד רק שנה אחת.

ידיעות עסקיות בקצרה

● עור. הזמנות יצוא בלמעלה מחצי מיליון דולר נתקבלו על־ידי קרנית, מפעל למוצרי עור במגדל העמק — מסר מר אריה לאונר מנהל קרנית. הזמנה של 325 אלף דולר למעילי עור לגברים נתקבלה מרשת חנויות גדולה בארצות הברית. כמו כן נושאת קרנית ונותנת על אספקת בגדי עור לגברים מעור למרקס אנד ספנסר באנגליה בסכום כולל של 130 אלף דולר. בידי קרנית הזמנות בסכום של 125 אלף דולר מרשת חנויות ניקרמן בגרמניה, וכן הזמנה מיפן, שלה יסופקו דקטים ותיקים לגברים משולבים בבד ועור.

מדד שערי המניות בבורסה התל־אביבית

100 — 31.3.67

	7.2.73	6.2.73
כל המניות	313.23	322.88
כספים וביטוח	267.38	277.57
בנקים מסחריים	292.79	305.15
בנקים למשכנתאות	266.24	277.07
מוסדות מימון ענפיים	256.18	263.05
חברות להשקעה	269.81	279.25
תעשייה	456.57	466.84
מסחר ושירותים	462.97	476.55
מקרקעין	272.61	279.89

הקרנות בנאמנות בנק לאומי

ב־7.2.73

	צמיד	גביש	בדולח	פיא	יגדל
ערך הנכסים באלפי ל"י	[illegible]	[illegible]	[illegible]	[illegible]	[illegible]
מחיר היחידה	127.98	122.38	163.5	289.9	3,686
מחיר השוק	—	—	161.1	280.1	315.3
מחיר פדיון	125.09	119.40	159.5	272.4	306.6
גידול ערך היחידות (כולל דיוידנד שהושקע מחדש)					
בשנה האחרונה	14.0%	26.9%	58.1%	51.5%	49.2%
בשנתיים האחרונות	32.1%	53.5%	—	94.1%	131.5%
הרכב ההשקעות ב־31.12.72					
מניות רגילות ובכורה ואג"ח נתנות להמרה	3.7%	10.1%	50.4%	41.4%	48.2%
אג"ח צמודות למדד	58.8%	65.7%	48.1%	38.3%	38.6%
אג"ח צמודות ונשחרות במט"ח	36.8%	22.6%	—	18.3%	7.3%
אמצעים נזילים וכו'	0.7%	1.6%	1.5%	2.0%	5.9%
	100%	100%	100%	100%	100%

1. מחיר היחידה הוא מחיר הנפקת יחידות חדשות תמורת פחות מ־10,000 ל"י. מחיר הרכישה בסכומים גדולים יותר יורד בהדרגה בהתאם לתנאי התשקיף.
2. „פיא" ו„יגדל" אינן מנפיקות יחידות חדשות.
3. מחיר השוק הוא המחיר בו נסחרו יחידות ישנות ביום הבורסה האחרון.

תשקיפים, רשימת ההשקעות של כל הקרנות ופרטים נוספים אפשר לקבל בכל סניפי בנק לאומי ובנק אגוד ואצל חברי הבורסה.

החברה המנהלת:
פיא חברה ישראלית לניהול קרנות נאמנות בע"מ

דירות גג במרומי הכרמל

באזור היוקרה שבכרמל (רח' אינשטיין) אנו בונים דירות גג מקסימות המשקפות אל נופו המרהיב של הים, ושל יערות הכרמל.

בדירות רווחה אלה מהווה כל קומה דירה נפרדת בפני עצמה ובה תמצא כל אשר תדרוש מדירת פאר.

✶ סטנדרט בניה גבוה.
✶ הכנה לטלפון חוץ, ואנטנת טלויזיה מרכזית.
✶ הסקה והספקת גז מרכזית.
✶ חניה צמודה, שרותים כפולים, ומים חמים מרכזי.
✶ משכנתאות בלתי צמודות.

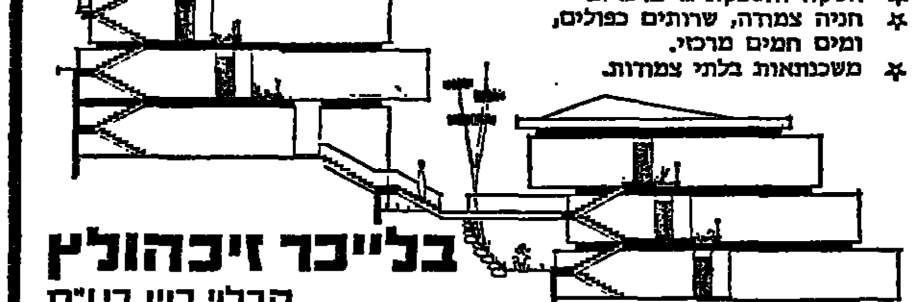

בליכר זיכהולץ
קבלני בנין בע"מ
חיפה רח' הנביאים 20, טל 641371-667561

פרסום שפי

בנק אפותיקאי כללי בע"מ

הודעה

בדבר אסיפה כללית שלא מן המנין

ניתנת בזה הודעה כי אסיפה כללית שלא מן המנין של בעלי המניות של בנק אפותיקאי כללי בע"מ, תתכנס ביום ראשון, 4 במרץ 1973 (ל' אדר א' תשל"ג), בשעה 10.30 לפנה"צ, באולם הישיבות של ההנהלה המרכזית של בנק לאומי לישראל בע"מ, רחוב יהודה הלוי 32/24, תל־אביב, כדי לדון בהחלטות הבאות שתוצענה כהחלטות מיוחדות ולקבלן, באם ייראה הדבר להחברים, כדלהלן: —

א. להגדיל את הון המניות הרשום של החברה מסך —.20,000,000 ל"י לסך —.50,000,000 ל"י על־ידי יצירת 6,000,000 מניות רגילות בנות —.5 ל"י, שתהיינה שוות בזכויותיהן בכל המובנים למניות הרגילות בנות —.5 ל"י הקיימות בחברה.

ב. לשנות את תקנות ההתאגדות של החברה כדלהלן: —

(1) למחוק את סעיף קטן א' מתקנה 3 ולהחליפו בסעיף קטן חדש כדלהלן: —

3(א) הון המניות של החברה בסך —.50,000,000 ל"י מתחלק ל: —

50,000 מניות הנהלה בנות —.5 ל"י — —.250,000 ל"י
מניות רגילות שהומרו לסטוק רגיל ביחידות של —.5 ל"י — —.17,901,665 ל"י
6,369,667 מניות רגילות בנות —.5 ל"י — —.31,848,335 ל"י

(2) לבטל ולמחוק את המשפט השני בתקנה 70 המנוסח כיום: „הכשרתו של מנהל תחייב כי יחזיק במניה אחת של החברה. למנהל יורשה לפעול לפני רכשו את מנית הכשרה שלו, אולם מכל מקום עליו לרכשה תוך חדש ימים מיום מינויו, ואם לא עשה כן, ייחשב הדבר כאילו הסכים לרכוש את המניה האמורה וזו תוקצה לו מיד בהתאם".

(3) לבטל ולמחוק בתקנה 78 הדנה במקרים בהם התפנה משרה מנהל מאליה את סעיף ד' המנוסח כיום: „אם הוא חדל מהחזיק במניות או סטוק מניות הדרושות להכשרתו כמנהל".

(4) לציין את סעיף ה' של תקנה 78 כסעיף ד'.

ג. כפוף לאישור המאזן וחשבון רווח והפסד לשנת 1972 על־ידי האסיפה הכללית, להוון את כספי הקרן לחלוקה מוצעת של מניות הטבה בסך —.1,815,170 ל"י הרשומה במאזן ליום 31.12.1972, ולהשתמש בסכום המוהון כדי לפרוע במלואן 363,034 מניות רגילות בנות —.5 ל"י לפי ערכן הנקוב בלבד, ולהקצותן ולחלקן בין בעלי מניות ההנהלה והסטוק הרגיל שהונפקו ונפרעו במלואם בתאריך שייקבע על־ידי יו"ר הדירקטוריון וסגנו ובתנאי שתאריך זה לא יהיה מאוחר מיום 1.4.1973, בשעור של מניה רגילה אחת בת —.5 ל"י כנגד כל עשר מניות הנהלה בנות —.5 ל"י או סטוק רגיל בסך —.50 ל"י המוחזקים בידיהם.

ד. להמיר את המניות הרגילות שתחולקנה כמניות הטבה כאמור בסעיף ג' לעיל בסטוק רגיל ביחידות בנות —.5 ל"י, שיהיה שוה בזכויותיו בכל המובנים לסטוק הרגיל ביחידות בנות —.5 ל"י הקיים בחברה, פרט לכך שלא יהיה זכאי להשתתף בכל דיבידנד ו/או מניות הטבה בגין שנת 1972.

ה. מבלי לגרוע מסמכויותיהם של המנהלים בהתאם לתקנה 6 מתקנות ההתאגדות של החברה, להעניק לכל בעלי מניות ההנהלה והסטוק הרגיל של החברה את הזכות לרכוש מניה רגילה אחת בת —.5 ל"י, במחיר שייקבע על־ידי יו"ר הדירקטוריון וסגנו סמוך למועד ההנפקה, כנגד כל ארבע מניות הנהלה בנות —.5 ל"י או סטוק רגיל בסך —.20 ל"י המוחזקים בידיהם, לרבות מניות ההטבה שתחולקנה כאמור בסעיפים ג' וד' לעיל.

ו. מבלי לגרוע מסמכויותיהם של המנהלים בהתאם לתקנה 6 מתקנות ההתאגדות של החברה, להציע לאנשים אשר היו ביום 31.12.1972 ויהיו בתאריך שיתפרסם בקשר עם הצעה זו עובדים קבועים בחברה, עד 100,000 מניות רגילות בנות —.5 ל"י רשומות על־שם, במחיר שייקבע על־ידי יו"ר הדירקטוריון וסגנו סמוך למועד ההנפקה ובתנאי שמחיר זה יהיה זהה למחיר הזכויות כאמור בסעיף ה' לעיל. כמו כן לייפות את כוחו של יו"ר הדירקטוריון וסגנו לקבוע את המפתח לפיו ייקבע הערך הנקוב של המניות שכל עובד יהיה רשאי להגיש בקשה לרכישתן. המניות אשר תרכשנה על־ידי עובדי הבנק כאמור, תרשמנה על־שם חברה לנאמנות של בנק לאומי לישראל בע"מ כנאמן של העובדים, והעובדים יתחייבו לא למכור מניות אלה לפני תום 3 שנים מתאריך הקצאתן. העובדים יקבלו את כל הדיבידנדים ויתר טובות ההנאה ממניות האמורות החל מיום הקצאתן, בכפיפות לאמור בסעיף ח' להלן. נוסף לכך להעמיד לרשות כל עובד שירכוש מניות כאמור, הלוואה בסכום מחיר המניות, שתפרע תוך תקופה של 3 שנים וברבית של 3% לשנה.

ז. להמיר בסטוק רגיל את המניות הרגילות בנות —.5 ל"י בסכום נקוב כולל של —.4,991,710 ל"י במסגרת הנפקת מניות הזכויות ואת המניות הרגילות בנות —.5 ל"י בסכום נקוב כולל של עד —.500,000 ל"י במסגרת ההצעה לעובדים, שהחברה מתעתדת לבצע בקרוב כאמור בסעיפים ה' וו' לעיל, והן תחשבנה למומרות לסטוק רגיל ביחידות בנות —.5 ל"י לאחר שתונפקנה ותפרענה במלואן.

ח. להקנות לסטוק הרגיל בסכום נקוב כולל של —.4,991,710 ל"י ובסכום נקוב כולל של עד —.500,000 ל"י כמפורט בסעיף ז' לעיל, את אותן הזכויות בכל המובנים שיש לסטוק הרגיל ביחידות בנות —.5 ל"י הקיים בחברה, פרט לכך שלא יהיה זכאי להשתתף בכל דיבידנד ו/או מניות הטבה בגין שנת 1972. הסטוק הרגיל בסכום נקוב כולל של עד —.500,000 ל"י גם לא יהיה זכאי להשתתף בהנפקת הזכויות כאמור בסעיף ה' לעיל.

בעלי תעודות סטוק למוכ"ז יורשו להשתתף ולהצביע באסיפה הכללית הנ"ל אם יפקידו את תעודותיהם במשרד החברה בתל־אביב, רחוב אחד העם 13, שני ימים שלמים לפני מועד האסיפה בהתאם לתקנה 42 מתקנות ההתאגדות של החברה.

בעלי המניות והסטוק הרשומים על־שם זכאים למנות בא־כח שיצביעו במקומם. אין הכרח שבא־כח יהיה בעצמו חבר בחברה. במקרה של מינוי בא־כח, חייב כתב המינוי להגיע למשרד החברה לפחות 48 שעות לפני מועד האסיפה, בהתאם לתקנה 68 מתקנות ההתאגדות של החברה.

בפקודת הדירקטוריון
מ. גינזבורג
מזכיר

בנק אפותיקאי כללי בע"מ

הודעה

בדבר אסיפה כללית שנתית רגילה

האסיפה הכללית השנתית הרגילה החמישים ואחת של בעלי המניות של בנק אפותיקאי כללי בע"מ, תתכנס ביום ראשון, 4 במרץ 1973 (ל' אדר א' תשל"ג), בשעה 11 לפנה"צ, באולם הישיבות של ההנהלה המרכזית של בנק לאומי לישראל בע"מ, רחוב יהודה הלוי 32/24, תל־אביב, כדי לשמוע ולדון על החשבונות והמאזן ליום 31 בדצמבר 1972, הדו"ח של הדירקטורים ושל רואי החשבון, לאשר את חלוקת הרווח ותשלום הדיבידנד, לבחור דירקטורים, למנות רואי־חשבון ולקבוע שכרם.

בעלי תעודות סטוק למוכ"ז יורשו להשתתף ולהצביע באסיפה הכללית הנ"ל אם יפקידו את תעודותיהם במשרד החברה בתל־אביב, רחוב אחד העם 13, שני ימים שלמים לפני מועד האסיפה בהתאם לתקנה 42 מתקנות ההתאגדות של החברה.

בעלי המניות והסטוק הרשומים על־שם זכאים למנות בא־כח שיצביעו במקומם. אין הכרח שבא־כח יהיה בעצמו חבר בחברה. במקרה של מינוי בא־כח, חייב כתב המינוי להגיע למשרד החברה לפחות 48 שעות לפני מועד האסיפה, בהתאם לתקנה 68 מתקנות ההתאגדות של החברה.

בפקודת הדירקטוריון
מ. גינזבורג
מזכיר

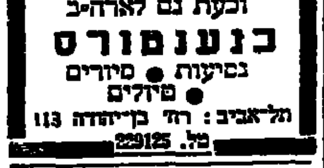

חבילות שי לחו"ל
פרי הדר ✶ יין ✶
וכעת גם לארה"ב
כנענטורס
נסיעות ● סיורים ● טיולים
תל־אביב: רח' בן־יהודה 113
טל. 229125

שפע פרסים בחידון [illegible]!
בכל יום ו'
במוסף השבועי
של הארץ

חבילת שי־ תפוזי JAFFA לארה"ב

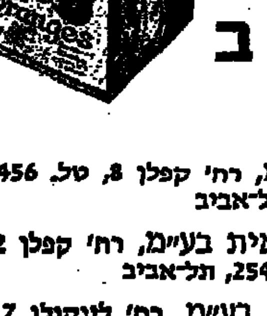

המכירה ליחידים:

פרדס סינדיקט בע"מ, רח' קפלן 8, טל. 253456, תל־אביב

יכין חברה חקלאית בע"מ, רח' קפלן 2, טל. 254351, תל־אביב

תנובה אקספורט בע"מ, רח' לינקולן 17, טל. 283211, תל־אביב

מכירה קבוצתית באמצעות יונייטד ישראל פרודוקטס אקספורט (1971) בע"מ, דרך יפו 34, טל. 822261 תל־אביב.

המכירה לתיירים בבתי המלון בארץ, בחברות תיירות ובמשרדי נסיעות.

מחיר חבילת שי באריזה המהודרת, כולל משלוח ומסירה בבית המקבל בכל מקום בארה"ב *), —.50 ל"י (לתיירים 11.00 $) — משקל ממוצע 7 ק"ג.

* למעט הוואי, פלורידה, קליפורניה, אריזונה, אלסקה, עמק הריו גרנדה בטקסס, פורטו ריקו, איי הבתולה.

חברה להשקעות

מעונינת

בהצעות לשותפויות במפעלים בענף הבניה

ייצור בלוקים
בטון מוכן
ביח"ר למרצפות

בהצעות נא לפנות לת. ד. 2034 תל־אביב

למכירה

מכונית אופל רקורד 1900L

במצב מצויין

50,000 ק"מ, יד ראשונה

להתקשר טלפונית: 285215 משעה 9 בבקר עד 13.00

هكذا من الأصل

כיצד תוכננה ונבנתה ספינת הטילים הראשונה

חדשים ארוכים בטרם פורסם ב־רבים (בראשית השבוע) כי ישראל בנתה ספינת טילים חדשה כהטובות בעולם בעוצמת האש שלה, סתווה הוידוטיה — עסק צוות הטלוויזיה הישראלית, בראשותו של הכתב הצ־באי נחמן שי, בהכנת כתבה על שלבי ההכנה והבניה של ספינת ה־טילים החדשה.

נחמן שי סיפר כי בעבודות הצי־לום החלו עוד לפני כחצי שנה. צוות הטלוויזיה (הצלם צדוק טריגר וסכ־באי־קול. צחד שפיר) עקב מקרוב במשך ימים ארוכים אחר עבודות ה־תיכנון והבנייה של ספינת הטילים „רקפ".

צוות הטלוויזיה התחייב מראש לגנ־צור את הצילומים ולגנזם עד שהחו־מר יותר לפרסום. הכתבה שתוכנס במסגרת „השבוע יוכן ארועים" (מ־חר, ליל שבת) תימשך 12 דקות. היא כוללת ראיון עם מפקד חיל הים א־לוף בנימין תלם, עם מנהל מספנות ישראל, מר ישראל ליברטובסקי ו קצין חיל הים שהיה „הרוח" המתכנן של הספינה.

אבל שגם בנושא זה, באו לידי ביטוי לקוייה ובחולייה של הטלוויזיה שלנו. סרט זה המציג לראשונה את שלבי ההכנה של ספינת הטילים, צו־לם משום מה בשחור־לבן, ולכן ספק רב אם חברות טלוויזיה זרות, שבו־ודאי היו מבקשות לרכוש את הכ־תבה ההיסטורית לו הוכנה בצבעים, יקנו אותה, כיוון שאינה מתאימה לצרכיהן.

נודע כי בעקבות שיתוף הפעולה המוצלח בין צוות הטלוויזיה ושלטו־נות צה"ל, תינתן לטלוויזיה גם בע־תיד אפשרות להפיק סרטים על כלי מלחמה חדשניים, קודם פירסומם ב־רבים, כדי שיהיה סיפק בידי הטל־וויזיה להקרינם בפני הציבור עם בהן האיסור הרשמי.

מאחורי הכנת הסרט על הטילים ה־חדשים מסתתר סיפור פיקנטי. תוך כדי הכנת הכתבה, כשכבר היה ב־ידי הצוות חומר רב, אך סודי ביותר, נעלמו כל הצילומים מבניין הטלווי־זיה. במשך שבועים חיפשו אנשי ה־צוות את החומר, כשבליבם חששות כבדים שמא החומר נגנב ויפורסם למורת האיסור. אולם, כפי שהצילו־מים נעלמו בצורה מסתורית, כך הם נתגלו במפתיע בבניין הטלוויזיה, בלי שנגרם להם כל נזק.

זמרים מובטלים פונים לשר־החינוך

קבוצה הקוראת לעצמה „זמרי או־פרה מובטלים" פנתה אל שר החינוך והתרבות בקטרוג על הנהלת האופרה הישראלית ובבקשה „לשים קץ ל־התנכרות הרדיו והטלוויזיה לזמרינו". לפני כעשר שנים מונתה ועדה ל־בדיקת התלונות נגד מנהלת האופרה, הגבי אדיס דה פיליפ, אך מסקנו־תיה נגנזו, בהתערבותו של ראש ה־ממשלה המנוח, לוי אשכול. גם שר החינוך והתרבות י. אלון מינה ועדה דומה, ו„המסקנות ידועות לכולנו".

הזמרים טוענים, כי הנהלת האופ־רה כמיטה שואה על התרבות העב־רית ועל האמנים. יש לשים קץ לכך מיד כדי להציל את שארית הפליטה. הזמרים מציעים להקים אנסמבל או־פראי חדש כדי לתת תעסוקה לזמ־רים המובטלים.

מועדון בימות — גם בירושלים

מועדון בימות התחיל בפעילות גם בירושלים, בשיתוף עם הסתדרות ה־סטודנטים. בשבוע שעבר התקיימה לראשונה תוכניתו של אורי זוהר — פהחון פה. הראיין ח"כ אברהם עופר, מנכ"ל חברת שיכון ההסתדרותית. התוכניה תתקיים אחת לשבוע במוע־דון סורמלה.

התוכנית הסאטירית „איך אנחנו נראים" הועלתה אף היא במועדון והוצגה מדי פעם בפני הקהל הירושל־מי.

ערבי זימרה של מ. אלכסנדרוביץ'

בימים אלה חזר הזמר מישה אלכ־סנדרוביץ' אחר סורה של קונצרטים בארה"ב וקנדה. הופעותיו באוה"ב נערכו בחסותו ובהמלצתו האישית של שגריר ישראל באו"ם יוסף תקוע. עם שובו עורך האמן מספר הופעות ברחבי הארץ.

הרפרטואר שלו כולל פרקי חז־נות, פולקלור יהודי ורוסי וכן מן השירה הקלאסית.

רסיטל דינה אברך

במוצ"ש ה־17 בפברואר, יערך באולם רקנאטי במוזיאון תל־אביב רסיטל לפסנתר של דינה אברך. התוכנית תכלול יצירות של בטהובן, שומאן, שופן וליסט.

מכתבים מוונציה — בכורה בהבימה

ההצגה הבאה בתיאטרון „הבימה" היא „מכתבים מוונציה", מחזה מאת מייקל רדגרייב לפי ספור מאת הנרי ג'יימס. עברית — דליה הרץ; ה־

חנה רובינא

הבגה — סוני ביגס; תפאורה ותל־בושות — אדריאן ווקס; מוסיקה — פולדי שצמן. המדובר בפקעת יחסים בין סופר לשתי נשים, מהן הוא מב־קשה להוציא כתבי־יד ומכתבים של משורר דגול שמת לפני זמן רב. אחת מהן היתה אהובתו בימים עברו, הש־נייה היא קרובתה, רווקה מזדקנת.

משתתפים: חנה רובינא, יצחק שילה, בתיה לנצט, אביבה מרקס, דינה רוזיקום, אליעזר יונג. את ה־תפקיד ה. ג'. (הוא הסופר הנרי ג'יימס, 1843—1916), מילא בהצגה המקורית בלונדון השחקן מייקל רד־גרייב.

אמנים עולים בתזמורת הפילהרמונית

התזמורת הפילהרמונית הישראלית תערוך ביום ב' 26 בפברואר 1973, בהיכל התרבות בת"א קונצרט מיוחד בהשתתפות אמנים עולים מבריה"מ. בניצוחו של שלום רונלי־ריקליס יו־פיעו הסולנים איסר בושקין (באס), אלכסנדר וולקוב (פסנתרן), מיכאל מאיסקי (צ'לו), וחברי התזמורת א־לכסנדר לאבקו (כנר), ושלמה סרוב־

איסר בושקין

בשניק (אבובן) ביצירות מאת באך, פרוקופייב, גונו, ורדי וצ'ייקובסקי.

בשנים האחרונות קלטה התזמורת מספר ניכר של אמנים עולים מברי־ה"מ, שכמה מהם כבר הופיעו עמה כסולנים. מצפים כי בשיתוף עם מש־רד הקליטה ובעזרתו ייקלטו נגנים עולים נוספים בשורות התזמורת.

סדנת סופרים בביתן האמנים

אגודת הציירים והפסלים בתל־אביב נענתה לפנייתם של קבוצת סופרים ואמנים להעמיד לרשותם את ביתן האמנים ברחוב אלחריזי 9 ל־צורך הקמת סדנת אמנים, בשם „עי־מות" שתהווה מקום מפגש ליוצרים בתחומים שונים. באולם זה יוכלו אמנים להציג פרי יצירתם ולנסותם בפני עמיתיהם. „עימות" — סדנת אמנים תפעל אחת לשבועיים בלילות שבת. בתכנית הראשונה שתהיה מחר בערב יקראו משיריהם: יאיר הור־ביץ, דליה הרץ, יונה וולך, אהרן שבתאי. במסגרת „פנים חדשות ב־שירה": שולמית אפפל, גבריאלה אלישע. לבסוף תהיה שיחה על ה־שירה הצעירה בהשתתפות דליה הרץ, גבריאל מוקד, מנחם פרי, דן צלקה.

הקהל יוזמן להשתתף בשיחה וב־ויכוח.

מחזה יפאני יוצג בבית רוטשילד בחיפה

במרכז ע"ש רוטשילד על הכרמל מתקיימות עתה חזרות על מחזה מאת הסופר היפאני יוקיו מישימה. שם ה־מחזה „המניפות" והוא מספר על נע־רה המאבדת שפיות דעתה כשהגבר אותו היא אוהבת לא מקיים את הב־טחתו ולא שב אליה, לכרות שאת ההבטחה חיזקו בחליפין של מניפות. את הנערה אוספת לביתה ציירת מז־דקנה המנסה למנוע כל אפשרות ש־הגבר יחזור ויפתור לנערה את חידת טירופה. הגבר חוזר, אך הנערה מע־דיפה להמשיך לחכות ואינה מכירה אותו.

בלהקה: מרים עברון, בתפקיד ה־צעירה, יהיה יעזרי בתפקיד הציירת ודן שורש מביים את ההצגה ומופיע בתפקיד הצעיר. הבכורה ב־20 לח.ז.

הלהקה הנקראת „הסוס הטרויאני" מתעתדת להופיע אף במקומות אח־רים בארץ.

הזמר העיוור חוזה פליסיאנו מגיע לישראל לארבע הופעות בתל־אביב, חיפה וירושלים.

סרטו של אורי זוהר „מציצים" הוזמן לפסטיבל סרטים שיתקיים ב־אוקטובר השנה בסן פרנציסקו.

להקת ה„פלטרס" המופיעה בהצלחה רבה מזה חודש בחוף האריה, האריכה את חוזה ההופעות שלה בחודש נוסף.

„חיים שכאלה" — הסוף

האחרונה בסידרת התוכניות של ע־מוס אטינגר „חיים שכאלה" הוקלטה שלשום באולפני הרצליה. במרכז ה־תוכנית דמותו הססגונית של כביל ותיק שהפך לאגדה. מחרתיים תתקיים במלון „גראנד ביץ'" בתל־אביב מ־סיבת פרידה לעמוס אטינגר היוצא לחו"ל עם תום הפקתן של הסי־דרה „חיים שכאלה".

במסיבה המיוחדת במינה ישתתפו כל „גיבורי" הסידרה: חיים גורי, הכהן, הרב הראשי שלמה גורן, ה־שחקן שלמה בר־שביט, עזר ויצמן, פרופ' אפרים קצ'לסקי, יצחק נבון, הצקל איש כסית, ישורון קיף הגבר פיליפ פלגי.

המבקר הנודע קלייב בארנס:

כל עוד מתעללים בפאנוב — אין להזמין את בלט קירוב לארה"ב

רפאל רוטשטיין, סופר הארץ ב־ניו־יורק, מוסר: חוגי התיאטרון כאן האשמו באדישות למצוקת הרקדן היהודי הסובייטי ואלרי פאנוב, משום שהם הזמינו לקיץ 1974 את בלט קי־רוב מלנינגרד, תוך כדי העדפתו על להקה אמריקאית.

האשמה זו הושמעה על־ידי קלייב בארנס, מבקר התיאטרון והריקוד של ה„ניו־יורק טיימס". בארנס אינו יהודי, אך הוא פעיל למען היהודות הסובייטית, ואמר שמאז הגיש פאנוב בקשה לעלות לישראל, נוהגים בו „יחס פראי".

במאמרו ב„ניו־יורק טיימס" כתב בארנס: „איני סבור שצריכים היינו, בחור בני־אדם, לחשוב על הבאת באלט קירוב לאמריקה, בגלל יחסו הפראי לרקדן היהודי ואלרי פאנוב ולאשתו גלינה ראגוזינה. כיוון ש־פאנוב — שהוא אחד ו. קדנים ה־גדולים בעולם — מבקש לעלות ל־ישראל, נשללו ממנו ומאשתו עבודה וכבוד".

נורמן זינגר, מנהל „המרכז ה־עירוני לענייני מוסיקה וריקוד" — שהוא יהודי — השיב להאשמות בא־רנס, אך התעלם מבעיית פאנוב. על כך השיב בארנס מנדו: „זינגר נב־נע מלהזכיר את הבעיה המוסרית. אם צריכים להיות לנו יחסים עם באלט קירוב בשעה שהוא מוסיף לר־דוף את הרקדן היהודי הסובייטי פא־נוב. חברות תיאטרון אחרות באירו־פה, נוקטות בשאלה זו עמדה אכזיה הרבה יותר".

מורת־רוח בעקבות ההצעה להביא מומחה מחו"ל שיבדוק המצב בטלוויזיה

מועצת עובדי הטלוויזיה הביעה מורת רוח רבה על הצעתו של שר החינוך והתרבות מר יגאל אלון, לזמן מומחה מחו"ל שיבדוק את מצב הט־לוויזיה וימליץ על הצעות לשיפורה. לדעת מועצת עובדי הטלוויזיה, באה הצעתו של מר אלון במגמה לטרפד את ההצעה להקים ועדת חקירה בת חמישה אנשים מקרב חברי מליאת רשות השידור, שתבדוק ותפסיק מס־קנות לגבי הנעשה בטלוויזיה. ה־מועצה מדגישה אמנם, שבעקבות הצ־עתו של מר אלון — יגרם אחד לפני ישיבת מליאת רשות השידור, שבה בעתיד הטלוויזיה — נבע, ברצונו לתת גיבוי מלא למנכ"ל רשות ה־שידור, מר שמואל אלמוג, ולשכך את הסערה סביב הטלוויזיה עד לא־חר הבחירות לכנסת.

התוכניות הראויות להצגה. בהודעה מצוויות הצעות נוספות לשיפורים.

שמונת המרושלים

סיפר לי ח"כ המעורה בענייני הטלוויזיה: „לכנס האינטרנציו־נל הליבראלי, שהתקיים לאחרונה במלון מוריה בירושלים, הגיעו צוותי טלוויזיה מכמה תחנות ב־עולם. בכל צוות שני אנשים, צלם וכתב. אולם הצוות של הטלוויזיה הישראלית כלל לא פחות משמונה אנשים. הם היו לבושים ברשלנות, ולאחר שצילמו קטע למה־דורת „מבט לחדשות" הופתעתי לראות באותו ערב, שהכתבה כלל לא נכללה במהדורה".

דומה שבשעה שמדברים על בדק בית בטלוויזיה, יש להת־ייחס גם לתופעות כאלה.

* * *

ממלכות נפרדות

המצב הכספי החמור של רשות השידור ואיומו של מר אלמוג כי לא יהיה מנוס מקיצוץ בתוכניות רד־יו טלוויזיה ומפיטורי עובדים בשני המדיומים, יצרו מחלוקת חריפה בין מנהל הטלוויזיה מר ישעיהו תדמור לבין מנהל הרדיו, מר משה חובב.

בישיבת ועדת הכספים של הרשות, בראשית השבוע האשים מר תדמור את „צמיתו" ברדיו כי הוא תפס נתח על צלחת התקציבים בטלוויז־יה. מר חובב הביע משאלה להשתיק את המחלוקת הפנימית ואמר: „זה דבר לגיטימי שהמנהל יגן על הט־לוויזיה ואני אבא להגנת הרדיו".

* * *

שניים עורכים „רגע של עברית"

המחבר שלום קרמר החל לערוך את התוכנית „רגע של עברית" המ־שודרת מדי בוקר סמוך למהדורת החדשות של השעה שבע. תוכנית זו זכתה לביקורת חריפה. את התוכנית המשודרת לאחר מהדורת החדשות של השעה ארבע ימשיך לערוך מר אבא בנדוד.

* * *

עצות לטלוויזיה

לא רק העתונות מטיחה ביקורת על רמת משדרי הטלוויזיה (כפי ש־פרסם מנכ"ל רשות השידור, מר שמו־אל אלמוג): גם אנשי המשמרת הצ־עירה של מפלגת העבודה בירושלים, אשר נפגשו עם מנהל הטלוויזיה מר ישעיהו תדמור, פירסמו הודעה בה נאמר בין השאר: יש לערוך רוויזיה בקביעת לוח המשדרים. יש להקים ועדה מקצועית מייעצת ליד רשות השידור שתייעץ להנהלת הרשות על

* * *

שירה ערבית

בתוכנית הטלוויזיה „זו בעייתך" המשודרת אחת לשבועיים במסגרת התוכניות בערבית יוקדש הערב חלקו הראשון של המשדר „שירה והמשו־ררים" על התפתחות השירה הערבית מתחילתה ועד היום. התוכנית הבאה במסגרת זו תשודר ב־22.2.

* * *

דיון על סרטר

בתוכנית הרדיו „בשבילי הספרות" (יום א' 11.2) ייערך דיון על כתבי־הו הפילוסופיים של ז'אן פול סאר־טר. ד"ר גבריאל מוקד יראיין את מנחם ברינקר, שתירגם וערך את כתבי סארטר הראשים עתה אור בה־דורה עברית. כן יושמעו דברים שאמר סארטר בעת ביקורו בארץ לפני כחמש שנים. עורכת: הדסה אורנשטיין.

* * *

דמות המדינה

סידרה טלוויזיונית חדשה, שתוק־דש לדמותה של המדינה כיום, ת־שודר אחת לשבוע, החל מראשית החודש הבא במשך חודשיים. במס־גרת התוכנית יוצגו צעירים בני גי־לה של המדינה שישוחחו על תופעות שונות בארץ. ינחה את הרב־שיח פרופ' שאול פרידלנדר. מפיק: יוסי גודארד.

* * *

מיבצע הל"ה

במסגרת משדרי „השבוע לפני עש־רים וחמש שנה" המוקרנת בטלוויז־יה אחת לשבוע, יספר רב אלוף — (מיל.) פרופ' יגאל ידין על תיכנו־נו וביצועו של מבצע הל"ה. על הפ־שיטה לנאסא ופיצוץ גשר שייח חוסין שהיו חלק מהמבצע, יספרו מפקדים ולוחמים שהשתתפו במבצ־עות. מגיש: רם עברון. מפיק: טוב־יה ספר. התוכנית תשודר ביום ב' 12.2 ב־20.50.

* * *

„תעודה" על פרופ' א. אינשטיין

משדר „תעודה" על חייו ועבודתו המדעית של פרופ' אלברט איינשטיין, יובא בטלוויזיה ביום ג' 13.2 ב־20.50. ישתתפו: פרופ' אדוארד טלר, פרופ' רוברט אופנהיימר ואחרים לקחו ב־מחיצתו של המדען.

יועצו של סבובודה יספר על אביב של פראג

שבועות אחדים לפני הפלישה הס־ובייטית לצ'כוסלובקיה שהו על אד־מתה 45 אלף חיילים סובייטים, בי־דיעת ההנהגה השלטת בפראג — מגלה ד"ר מיכאל שטפנק, שהיה ב־משך שנים יועצו של נשיא צ'כוס־לובקיה סבובודה, בתוכנית הרדיו „חיי אדם: אביב שהיה", שתובא בגלי צה"ל בשבוע הבא.

ד"ר שטפנק, אשר יצא את צ'כוס־לובקיה לאחר הפלישה באישורו של סבובודה, משמש כיום כמרכז הספ־ריה הצבאית ע"ש האלוף אסף שמ־חוני ז"ל באוניברסיטת תל אביב. בתוקף תפקידו כיועץ הנשיא, הוא היה עד למאורעות היסטוריים בחייה של צ'כוסלובקיה. הוא מספר בתוכ־נית כי עלה בידיו לקרוא, לאסוף ואף להביא ארצה מסמכים המעידים על מהלכים מדיניים וצבאיים שונים, כפי שאירעו במציאות ולא כפי שהוצגו על־ידי סופרות התעמולה המזרח־אירופאיים.

ד"ר שטפנק, מביא כהיסטוריון, את הערכותיו לתמורות שפקדו את צ'־כוסלובקיה באותם ימים. הוא מג־לה עובדות מעניינות הנוגעות לא־נשי צמרת בצ'כיה, ומתאר בפירוט את ימיו האחרונים של האביב של פראג.

אגב, בתו הבכירה של ד"ר שטפ־נק, טטיאנה שטפנקובה־הופמן, לש־עבר פרשנית ורדיו פראג, הגיעה ל־ישראל זמן קצר לפני הפלישה הרו־סית, ועובדת היום במחלקת ענייני היום של רשות השידור בירושלים.

החומר לעמוד זה הוכן בידי הדה ברשם וגדעון אלון

Brunch

בוהוריים באכדיה

בוהוריים - זהו הכנוי בפי צברינו לארוחה המאחדת את הבוקר עם הצהריים הידוע בשפה האנגלית-

BRUNCH=BREAKFAST+LUNCH

בוא אל "אכדיה" עם בני ביתך

לבלות שבת של חופש ונופש; בוא לקפה של בוקר והמשך במבחר המאכלים במזנון הצהריים (החל משעה 12:00), העומד לרשותך במחירים עממיים.

מלון אכדיה

סרט חובה לנשים

אני ג'יראדו

קולנוע גורדון ת"א

שבוע 11

ביכורית

שירי נעמי שמר

מגיל העמק הערב

אמנות־לעם

המועדון

ברחוב ... 77

הערב התוכנית

הסאטירית ב־9.30

הערב בבית לסין

ב־7.00 „בעית הבתולים" — ברגמן

ב־9.15 „המירוץ" צפיי לפקא (ולא „המשחה" כפי ש־פורסם בטעות)

Merci

...את הרי יודעת שלורסי מתאים לך מתאים לך מאד!

גרבונים · גמישונים · ארכוזים · אקספחנים

תיאטרוני ישראל

הערב 8.2

הבימה:

תפוס את הגנב:

תל־אביב האולם הגדול

צוואתו של כלב:

קרית־גת

הכנסת כלה:

חיפה

הקאמרי:

התהא ועוצמה:

תל־אביב

השפעת קרני גאמה על צפרני החתול:

חיפה

יעקבי ולידנטל:

(שב זכיני)

תל־אביב צוותא

התיאטרון העירוני חיפה:

השפעת קרני גאמה על צפרני החתול:

חיפה

ההמא ועוצמה:

תל־אביב הקאמרי

מאמוס קזי ואדיב:

כנען מיכאל

פגודה

מסעדה סינית

מזוג אויר מלא

הנהלה וטבח סיניים

פתוחה לארוחות צהריים וערב

חיפה, בת גלים

(מול הבריכה) טל. 524585

ציורים של

KADAR BELA

תקנה רק אצל היבואן

תמונות מקוריות

במבחר גדול

ANDRAS KLEIN

תל־אביב, שד' רוטשילד 89

טל. 623759

כתיבה במכונה

הלמדו היטב ב־12 שעות

בבית הספר למסחר

„רימון"

ת"א דיזנגוף 85, טל. 281985

שיטה עיוורת. פיקוח ממשלתי

צוותא לתרבות מתקדמת

ביום שבת 10.2.73 ב־11.11 בבוקר:

פגרה 11.11 קונצרט מס' 3 עונת 1973

בתוכנית:

דביוסי — סונטה לכנור ופסנתר.

ברמקי — קונצרטינו לכנור, קלרינט ופסנתר.

באך — סונטה לחליל וצ'מבלו בסול מינור.

מוצרט — טריו לקלרינט, וויולה ופסנתר במי במול מג'ור ק.498

וילה לובוס — בכיאנס ברזילרס מס' 6 לחליל ובסון.

המבצעים: סולנים מהאנסמבל הקאמרי הישראלי:

יצחק שולדמן — כנור | אלי הפין — קלרינט

גד לברטוב — וויולה | סימיאן וומסברוק — בסון

נאומקה גישידה — חליל | רות מנזה — פסנתר

„עימות" - סדנת האמנים

בשיתוף כתבי־העת „סימן קריאה", „עכשיו" ו„ציור ופיסול" ביתן האמנים — רח' אלחריזי 9 תל־אביב.

שירה צעירה — ערב המוקדש לקריאה, לשיחה ולדיון על השירה הצעירה בישראל, יתקיים במסגרת „עימות" — סדנת אמנים, מחר, ליל שבת, ד' אדר א' תשל"ג, 9.2.73, בשעה 21.00 בביתן האמנים רח' אלחריזי 9.

בתכנית — משוררים קוראים מיצירותיהם, יאיר הורוביץ, דליה הרץ, יונה וולך, אהרן שבתאי.

פנים חדשות בשירה: שולמית אפפל, גבריאלה אלישע.

שיחה ודיון על השירה הצעירה בישראל — פנל בהרכב דליה הרץ, גבריאל מוקד, מנחם פרי, דן צלקה.

הקהל יוזמן להשתתף בשיחה ובויכוח.

כרטיס כניסה: בסך 2 ל"י. הציבור מוזמן.

"הסרט הטוב ביותר של השנה" שבועון היוקרה - Films and Filming

פיטר פונדה וורן אוטס ורנה בלום

קאובוי להשכיר

THE HIRED HAND

הצגת בכורה ארצית — החל במוצאש 10.2.73

בקולנוע גת תל־אביב

4.30—7.15—9.30 ● למבוגרים בלבד

סרט CIC בצבעים

פרסום גבן ADI

התזמורת הפילהרמונית הישראלית

קונצרט מיוחד עם אמנים—עולים מברית־המועצות

היכל התרבות תל־אביב

יום שני 26.2.73 בשעה 8.30 בערב

שלום רונלי—ריקליס — מנצח

סולנים:

אלכסנדר לאבקו (כנר)

שלמה סרובשניק (אבובן)

אלכסנדר וולקוב (פסנתרן)

איסר בושקין (באס)

מיכאל מאיסקי (צ'לו)

התכנית:

באך: קונצ'רטו ברה מינור לכינור, אבוב וכלי קשת

פרוקופייב: קונצ'רטו מס' 1 לפסנתר ותזמורת

גונו: אריה מתוך "פאוסט"

ורדי: אריה מתוך "דון קרלוס"

צ'ייקובסקי: וריאציות על נושא רוקוקו לצ'לו ותזמורת

מכירת הכרטיסים:

החל מיום שלישי, 6.2.73, בקופת התזמורת הפילהרמונית הישראלית היכל התרבות בין השעות 10—13, 16—18 ובמשרד "אומנות", דיזנגוף 118.

המחירים

—.8, —.11, —.14, —.17, —.20, —.22 ל"י

20% הנחה למנויים לפי תלוש מס' 103.

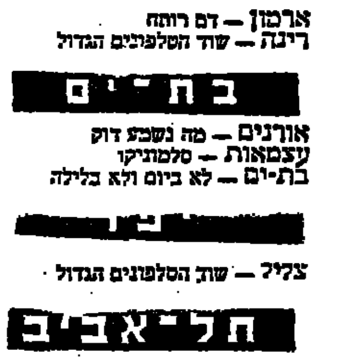

סינרמה

האגרוף הסיני

4.30 .7.15 .9.30

ירושלים

אדיסון — שמש על אוזר
אורדין — אגרוף הברזל
אורגע — פרפרים הם חופשיים
ארנון — הקאובוי האחרון
הבירה — יום א' הארור
חן — הפוס לי מרגל
ירושלים — החלום הלוהט
סמדר — ידע הבשרים
עדן — גם לי קוראים טריניטי
רון — קורותיה של קטינה

חיפה

אורה — סיפורה של גרושה
אורין — קוראים לי הללויה
אורלי — „פרנזי"־היצ'קוק
אמפיתיאטרון — אגרוף הברזל
בית רוטשילד — החיים המתוקים
ארמון — השיטה האבלית
גל־אור — הצד היחידי
מוריה — פרק ברוח
מירון — הקשר האמריקאי
עצמון — 7 הקופה
עממי — מה נשמע דוק
פאר — הלילה הנצחי
רון — המערבולת
שבים הכרמל — התפוז המיכני

קריות (חיפה)

בית־העם — מציצים
היובל — שוד הטלפונים הגדול
זהר — הארטיסטים בכבא
יובל־אור — רצח בריון
ציון קרית ים — שוד הטלפונים הגדול
סביון — מציצים
ספיר — חופן דינמיט

הרצליה

דוד — בית חולים
היכל — המקצוען
תפארת — הבודד
דגניה — שוד הטלפונים הגדול

רמת־השרון

גיל — אשת הכומר

חדרה

גן־זהר — צלף מול צלף
הוף — הסנדק

ראשון־לציון

תפארת — מזימות בינלאומיות

נתניה

אסתר — המפתח לקשר
יגיל — הסקרן
סטודיו — תקרית בולצבורג
שרון — אדמת ג'אסו

רמת־גן גבעתיים

אורדע —
המשכילים לקרוא לי טריניטי
אורלי — הקשה הצדפור
ארמון — הזיקי ובונס
אואזיס — הכמהים לאהבה
גל־אור — מציצים
הדר — סיפורה של גרושה
לילי — המתפרפר
רמה — נמר מול ענק
רמת־גן — אגרוף הברזל
שבים — סלמוניקו

פתח־תקוה

הדר — עריקים מקו האבדון
היכל — הגן של פינצ'י קונטיני
שלום — המבלבים

חולון

ארמון — דם רותח
רינה — שוד הטלפונים הגדול

בת־ים

אורנים — מה נשמע דוק
עצמאות — סלמוניקו
בת־ים — לא ביום ולא בלילה

צליל — שוד הטלפונים הגדול

תל־אביב

אופיר — המסכה הוא פחד
אורלי — מציצים
אלנבי — הסנדק
אסתר — כלבי הקש
בן־יהודה — ברוס לי איש הזעם
גורדון — אחרית התג
גת — תמונתו של דוריאן גריי
דקל — רוצה להאמין
הוד — איזה מין גימנסיה
זמיר — בפיית אהבה
חן — פרנזי־היצ'קוק
מוגרבי — הבולשת
מקסים — אהבה נוסח קופנהאגן
מרכז — אהבותיה של נסלי
מתמיד — אפאש
סטודיו — פליני־רומאי
עדן — רפורטה משטמה
פאר — התפוז המיכני
פריז — הצגת הקולנוע האחרונה
צפון — התחיכה בקנגס
קריטריון — ד"ר ז'יוואגו
רמת־אביב —
שוד הטלפונים הגדול
שדרות — השודד המושלם
תכלת — מיני ומוסקוביץ
תמר — אלופי הקאראטה
תל־אביב — אגרוף הברזל

הועדה המקומית לתכנון ולבניה מרחב רמת־השרון

בהתאם לסעיף 149 לחוק התכנון והבניה תשכ"ה 1965 מתפרסמת הודעה כי לגבי הנכס בגוש 6418 חלקות 48, 49, 50 — מגרש זמני 3, החליטה הועדה לתת הקלה ולהתיר בניית חדר מדרגות ליציאה לגג מ־4 דירות בקומה ה' בלבד.

כל מעונין להגיש התנגדותו למתן ההקלה כב"ל יפנה למשרדי הועדה המקומית לתכנון ובניה מרחב תכנון רמת השרון תוך 15 יום מפרסום הודעה זו.

פפה בזקין

יו"ר הועדה המקומית לתכנון מרחב רמת־השרון

בבית המשפט המחוזי בתל־אביב—יפו

תיק עזבונות 538/73

בענין: עזבון המנוח קריקוריאן ארמן ז"ל ת.ז. 2/709875

המבקשת: קריקוריאן ... (ת.ז. 2709876) מיוצגת ע"י ב"כ עו"ד י. בראון ו/או י. נתיב מרחוב אחד העם 12, פ"ת.

הזמנה

להוי ידוע כי הוגשה בקשה לבית המשפט המחוזי בתל־אביב—יפו ל־מתן צו הכריז על ירושת המנוח קריקוריאן ארמן (ת.ז. 2709875), ד־רויי מוזמן בזה כל אחד המעונ־ין שיש לו טובת הנאה בעזבון המנוח והרוצה להתנגד להכרזה להגיש תוך 15 יום מפרסום הזמנה זו התנגדות להכרזה המבוקשת, שאם לא כן יתן בית המשפט צו כמבוקש בעיניה.

דוד לוין, שופט

רשם בית המשפט המחוזי

רצח היפהפיות

קולנוע
מאת יוסף שריק

קומדיה „שהורה" שובבית, על אודות רצח של כמה נערות יפהפיות בארה"ב. המלודראמה הסאכסית נפתחת בבעיותיו של פונס בן הדין (ג'ין דייויד קארסון), המקבל שעורים ב„תורת האהבה" באופן האורטי במאמן הרגבי הפסיכולוג של ביזיס (רוק האדסון) ובאופן מעשי על־ידי העלמה סמית (אנג'י דיקינסון), המורה ל־סיפרות אנגלית. רוצח האדים מביט על עולם העלמות ה־אמריקאי ב„ציר־אהבה", כבפלן לשעבר של בריזים באורח ר של ג'ין פונדה.

כל נוסחה דרמטית — למחזה ארוטי או לחסרים — מתבקש של „גיבור בעל מוטיבציות". נו: גבר או אשה המוצא(ת) (ה) בכצב של משבר — כ־ עילה המסך אי כאשר מתחילה רנה. בפרוצת ההצגה מנסה ה־ ר למצוא פתרון לבעיותיו. אך כוצא — זוהי טרגדיה; אם בוצאם — זוהי קומדיה.

ק האדסון, הגיבור הראשי, הוא ן קבוצת הרגבי של הגימנסיה. גם הכורה לפסיכולוגיה והיועץ הסטודנטים. האדסון („סייגר") ב ונצרך על הכל. כיום אומרים שכבה שהוא בעל „כאריזמה"; ר היו אומרים עליו שהוא בעל כס־אפיל". הוא טוען כי „מעשי־פיסת אמיתית בין מורה להל־(הו) — הרבה יותר השובה מכל הנושאים — שפות, מתמטיקה, יה, היסטוריה — גם יחד! הדגשה היא על „הפיסית" — אמת, שתלמידה יפה נכנסת ל־ של רוק האדסון. הוא נועל את הדלת; מדליק אור־חיצוני

„איזו מין גימנסיה", הוד, ת"א

המבליט את המלים „נכיון" ומבקש מהנערה להתפשט. אז הוא רוכן עליה, מלטף שדיה ולוחש: „אני אוהב אותך; אני זקוק לך"; ועל כך משיבה לו הנערה: „גם אני רוצה בך, סייגר".

כיוון שרוק האדסון נשוי לאשה יפה ויש לו בת תמהה — לא יכול־הי, שהדי במרומים, לגלות מה ב־עייתו של האדון הזה.

בעייתו של פונס

אולם, ייתכן שהצער פונס יש לו בעיה? הוא גברברון נאה — וכל אימת שהוא רואה נערה יפה או מורה יפה, מיד הוא סובל... מיקי־פה. פונס שעודנו בתול מתבייש ב־צרותו זאת והולך אל רוק האדסון לבקש את עזרתו. האדסון פונה אל

אנג'י דיקינסון עם בחור צעיר ומתוסכל

העלמה סמית, המורה לספרות אנג־לית — צעירה ויפהפיה — „לטפל בבעייתו של פונס". העלמה סמית, אמנם היתה מוכנה „לטפל" בב־עייתו של רוק — אילו היתה לו בעיה; אבל כיוון שפנה אליה נער־תה!

היא מזמינה את פונס אל דירתה; קוראת באוזניו את „גן העדן ה־אבוד" של מילטון — הנער „מק־בלי" את הדבר הצפוי והבלתי נמ־נע: זיקפה. העלמה סמית מבטיחה לו כי זה בא וזה יאה... ושנתה נודדת בלילה כפי שנודדה שנתו של פונס. רוק האדסון שוב שולח את פונס אל העלמה סמית. הפעם פות־רת העלמה סמית את בעייתו של פונס — תודלה באמבט, אחר־כך בביתה.

בעייתו של מפקח המשטרה

רואים אתם — גם לפונס אין שום בעיה של ממש (וכמובן שאיננו מתכוונה במשבר של ממש). מסתבר איפוא, שהאיש היחיד שבאמת יש לו בעיה הוא מפקח המשטרה סור־צאר (טלי סאוואלאס): כמה מ־נערות הגימנסיה נרצחות והחוקרים מוצאים פתקים מכתורים מודבקים אל אחוריהן הקטנים. מי עשה זאת? האי איננכם מצפים שאני אגלה לכם הסוד! לאמיתו של דבר בעייתו של המפקח סוואר לעולם איננה באה על פתרונה. הבמאי ה־צרפתי האדים אינו מייחס לכך שום חשיבות. גם אנו לא.

הפרפר והנר

קהל הצופים הצעיר שלנו — ה־פעם ברובו... צעירות — נוהר אל הסרט כפרפר אל להבת־הנר. ה־השוואה קצת צולעת כמובן... שהרי הנערות אינן נשרפות. להפך: הן „משועשעות" מאוד מבעייתו של פונס — אם בשפוט לפי ציחקוקיהן ודברי־צחוקן.

רוק האדסון הודה, כי „אהב" את תפקידו זה של יועץ הסטודנטים ה־גברי, הנאה, „החיידלי" ובעל חוש ההומור (ראו את הקטע שבו הוא הורג בת העלמה סמית, כי היא מנסה לפתותו ומשתרעת על השולחן — ואילו רוק האדסון רק רוצה לבדוק את „הריאקציות האמוציונאליות" שלה).

אינג'י דיקינסון היא בעלת חיוך קורא, בגוף, על פרצופה והופעה, בעל העיניים הגדולות והמקסימות. הנערות כולן צעירות, רעננות, נזקקות לכשרונות נוספים כלשהם. ג'ין דייויד קארסון (פונס) נראה בשעשוי האורך ובעיניו הכוסיסגנט־ליות — כבנו של רוק האדסון.

לרוצח האדים היתה מטרה אחת בלבד, בעשותו את „איזה מין גימ־נסיה", והיא: להחזיר את הצופים הצעירים המבודרים אל אולמות ה־קולנוע... בכך הצליח... לפחות ב־ישראל!

הארץ ממליץ

תל־אביב

הסנדק (אלנבי), האגרוף הסיני (סינרמה), פרנזי (חן), כלבי הקש (אסתר), איזה מין גמנסיה (הוד), מציצים (אורלי), התפוז המיכני (פאר), אהבה נוסח קופנהאגן (מק־סים), הצגת הקולנוע האחרונה (פריז), פליני רומא (סטודיו), מימי ומוסקוביץ (תכלת), אגרוף הברזל (תל־אביב).

ירושלים

יום א' הארור (הבירה), ידע ה־בשרים (סמדר), היהלום הלוהט (ירושלים).

חיפה

המערבולת (רון), מרק ברוז (מר־ליה), סיפורה של גרושה (אורה), הוזים המתוקים (בית רוטשילד).

פיטפוטי רקע

טלוויזיה
מאת הדה בושם

„רקע 73" — העיתון שלאחר מל־חמת וייטנאם" (יום ג') היה מאכ־זב; ולא מפני שלא נשמעו בו ני־תוחים, השגות והסקנות אינטליגנ־טיות מפי בקיאים ומומחים בדבר, אלא שהיתה כאן והעלמות מהר־לסת מנתחי הבדיום וכך החטיאה התכנית את ייעודה כבחינת מראה עיניים. איני תופסת כיצד לא הש־

שמעון סלר

מפיק התכנית ועורכה, שמעון סל־לר בסתירה האבסורדית שעה שפרע חוב של שניות מעטות בלבד, לצד הוויזואלי בתחילת התכנית ובסיו־מה; על המסך הוקרנו תמונות מן המלחמה המצולמת ביותר בהיס־טוריה, שגורלה הוכרע, כפי שהכי־רו כר סלר עצמו, לא בשדה ה־קרב, אלא כפי שבאמר, האמריקאים הובסו. הפעם על מסכי הטלוויזיה. הזיווה הטלוויזיוני, גם אם לקה בחוסר איזון, כדברי מתי פלד, גו־גלה זו הפעם הראשונה בכוח פו־ליטי ביקורתי ממדרגה ראשונה. אולם המסך הקטן של „רקע־73" בנושא האקטואלי ביותר בעולם כ־יום, שיש לו השלכות מרחיקות לכת על כולנו, פרע כאמור רק חוב של שניות חולפות למלחמה המצולמת ביותר, ולאחר מכן הסתפק בתצלומי אנשים מדברים — מראיינים ומרא־יינים כאחד.

היתה זו הכניה דיון רצינית ש־היא ראויה מעולם, אך לא טלוויזיה. על מלחמה וייטנאם אנו קוראים ו־שומעים באחרונה הליל־תיליים של בירושים והטלוויזיה היתה אמורה לעשות מלאכה שונה לחלוטין בהת־אם לנתוניה, אלא שהפעם נכשלה כשלון חרוץ ומרגיז.

גם השניות המעטות בהן ראינו את אפס קצם של מראות האימים והזוועה היה בהם כדי לסטור בפני כל הצבועים המתחסדים, המנגנים באחרונה להגן על נשמותינו בפני אליכות וחודעה „אמנותיים". דווקא האלימות החודעה של מלחמת וייט־נאם שהוקרנו על המסכים הקטנים בכל העולם לא גררו בעקבותיהם אלימות, כפי שטוענים המומחים מ־סעם, אלא כאן אחת הסיבות הע־קריות לדרישת המיליטאנטים להפ־סקתה של האלימות. אותן תמונות השפיעו על החברה האמריקאית ו־אילצו את הממשל לשנות את ה־מדיניות והן גם הסיבה להתחלתה של מהפיכה תרבותית בארה"ב שב־יטוהה הפיטפוט־עולם שונה של אנ־שים צעירים. אכן, כאן הוכחה ל־איוולת של כל התיאוריות המז־יפות על צנזורה תרבותית ועל ה־פעוה של אלימות. חבל שלא ראינו יותר מאותן תמונות בהכנית זאת. דיבורים יש בטלוויזיה הישראלית די והותר, וקשה להסכים שתכנית של המלחמה המצולמת ביותר, הר־פכת בפטט־דיונים, אם כי בשמעו הפעם דברים חשובים ורבי מש־מעות. את זאת עושה ה„שעה ה־שלישית" בהצלחה רבה יותר.

* * *

תצוגה קדושה

מרבים לדבר במקרים רבים על חילול קודש, אבל נבצר מבני ל־הבין מדוע לא קם מי שהמסורת היהודית יקרה ללבו ומיחה חריפות נגד פסטיבאל הזמר החסידי; וה־פעם זכינו לראות בעזרת כל ה־עוסקים במלאכה הקדושה את פסט־יואל הזמר החסידי תשל"ג (יום א'); זאת כנראה כדי לעורר את תיאבו־נו ולמלא אותנו ציפייה דרוכה לקראת פסטיואל הזמר החסידי תשל"ד, הבא עלינו לטובה.

לא מכבר צחקתי עד לדמעות ל־מראה פארודיה על פסטיואל זמר דומה, בתיאטרון הסאטירי, שבחר כמסורה להציגו שלושה פזמונים מאוד „משמעותיים": „על השחיטה" ל־חי"נ ביאליק; „קדישי"; ו„עשרת ה־דברות" באידיש. אולם לאחר מה שנתגלה לי על המסך הקטן נוכחתי לדעת שהללו לא עסקו בפארודיה, אף לא בסאטירה, אלא פשוט היקו בנאמנות את אשר מתחולל על ה־במה, המציאות היא תפלה ומגו־חכת הרבה יותר מן הסקיף הסא־טירי.

הזמרים, בעדי־התמד של מצעדי הפזמונים הפסטיואלים למיניהם, הדביקו לשער ראשם הארוך כי־פות הסודות, עצמו עיניהם בדבקות כמו ציפו שהקב"ה ישפיע עליהם רוב טובה ורק אז נתעוררו לחיים והחלו לפזז כמו במסיבת־השכונה. הזמרות נראו כמו נקלעו לכאן ב־מקרה מנשף־חשק מפוקפק, ונג־רות המקהלה בלבן דמו לצבא מל־אכי מרום וחסרות היו רק כנפיים כדי שתהיה התמונה שלמה. על הלחנים והעיבודים אין כמובן להר־בות מילים. „קיטש" הומה גודש הן את יפסטיואלי הזמר הן את יבולי הפזמונים המשגשגים כאן. אבל ב־מצעדי הפזמונים לפחות תואמות הכלים את הלחנים וגם את ה„הצ־גה" ואילו כאן בערכה „שויסטי" קבביה לפרקי תהילים ולפסוקי תפי־לה ובראשן „שמע ישראל", שנש־מעו לפתע כמו היו יצירה מוסי־קלית פרי־עטם של מפגרים; ואני משוכנעת שגם בחלומות הסיוטים שלהם לא הלמו מחבריהם האלמו־גים שיאולצו לקחת חלק בהילולה זו.

הזמרים והזמרות, כל אחד בדרכו ובסגנונו, כמו עבדו על אלוהים ושדלו את בן־בריתם החדש ש־יעניק להם מחסדיו. הזמרות, שכמה מהן הופיעו לבושות הדר, ברגעים של התרוממות הנפש כששם אלו־הים על לשונן, ונפגן נע במושגיות (לפי מושגיהן) לקצב מנגינות ה־פופ נראו כאילו היו מוכנות באקס־טזה שתקפה אותן להתייחד עם יו־שבי מרום כולם. לזמרים היו מיר־מות דומות, אם לשפוט לפי ה־הבעת ה־פיזורים — וגלגולי העיניים, אלא שקשה מאוד לדעת כיצד עמדו לממש משימה זו.

ההצגה המבישה לוותה על־ידי קהל צופי הפסטיואל במחיאות־כפיים בקצב מסורתי, האווירה הי־תה של יום חג וגנוסיה. אני מבינה שאמרגנים פרטיים קופצים על עג־לת אלוהים, החסידות וכיוצא באי־לה, שהוכיחה עצמה כמקור טוב של הכנסה, אולם איני משיגה כיצד הנהלת הטלוויזיה נותנת יד לשע־רוריה זו, שוודאי גם עולה בכספים רבים. אני כחילונית חשתי רגשות בושה ובחילה למראה התצוגה ה־קדושה. לדתיים בישראל יש כנראה עניינים חשובים יותר לעסוק בהם.

סרט סלובאקי נגד האנטישמיות

מאחורי המסך
מאת יוסף שריק

גם הסרט הצ'כוסלובאקי משנות הששים „מת ונקבר וכמה מיוצריו כמו פורמאן קאדאר, פאסר, ויים ויאסני — רובם יהודים — עובדים מחוץ לצ'כוסלובאקיה. הרוסים ה־ניסו את האנשים שלהם לאולפנים הצ'כיים והסלובאקיים. אלה משת־פי־פעולה אפורים חסרי־כשרון ה־עסוקים בייצור אותו סוג סרטים שמייצרים הרוסים: סיפורי אגדות אסקפיסטיים או סרטים המוגגים את נצחונות הצבא האדום ומלחמת ה־מעמדות.

במצב זה מפתיע שבמאי סרטים מוכשר מאוד, סטפן אוהר — שזכה בפרסים בפסטיבלים בין־לאומיים — הורשה ליצור סרט רענן, דינאמי ואנושי. הסרט שם לצחוק את ה־פאשיזם והאנטישמיות הסלובאקים במלחמת העולם השניה.

סדרת סרטים מצויירים סלובאקים שיצר יוסף קלוגה מספרים על מאו־רעותיו הנחמדים של חתול פרוג־רסיבי ביותר, מיקש. קלוגה ביסס את סרטיו על רישומיו של יוסף לאדה, שנתפרסם בכל העולם ב־אילוסטראציות שלו ל„החייל האמיץ שווייק" (מפליא עד כמה הדמויות של לאדה דומות לחייל שווייק כפי שגילם אותו אצלנו השחקן מאיר מרגלית).

יוסף לאדה צייר תיש שלמד לדבר בשפה אותה שכחו בני־האדם

מי עזר לבורמן להימלט

במאמר של לאדיסלאב פארגו ב־„דיילי אכספרס" הלונדוני על הנא־צים שנימלטו אחרי מלחמת העולם השניה, ישמשו בסיס למלודראמה אותה תתחיל להסריט ביוני החברה האמריקאית פאראמונט.

למרות ששלטונות ארגנטינה הכ־חישו את טענתו של פארגו כי מר־טין בורמן סגנו של היטלר עדיין בחיים ונמצא בארגנטינה, סבורה חברת פאראמונט כי יש די נאצים בדרום־אמריקה כדי להצדיק את הפ־קת הסרט.

התכונה המעוררת את המחלוקת הגדולה ביותר תראה איך הוחבא בורמן באיטליה במשך שלוש שנים על ידי המשרד של הוותיקאן למען הפליטים, לפני שהפליג לארגנטינה. בראש המשרד הזה של הוותיקאן עמד אז קרדינאל שהוא עתה ה־אפיפיור פאולוס השישי.

„שתי דפיקות לב"

בשני גליונות השבועון האמרי־קאי של תעשיית הבידור, „ואראי־טי", נדפסו מאמרים על „שתי דפי־קות לב" ועל הסרט התיעודי על בן גוריון.

השבועון אומר כי „שתי דפיקות לב" הוא טוב רק במקצת מ„אופרה סבון" (בכינוי זה מכנים מלודרא־מות קונבנציונליות ומלודראמטיות ה־מדברות ללבן של עקרות הבית ה־אמריקאיות הרגילות לבשל את ארוח־תן בעת שהן חוזות בסרטים אלה בטלוויזיה). „ואראייטי" מוסיף ריכוך לביקורתו הקשה בהערה כי אולי האשמה היא בתרגום לאנגלית.

אך הסרט התיעודי על בן גוריון נתקבל בשיפוק ובהערצה הודות ל־דמותו של בן גוריון שמופיע בסרט כאישיות כנה, צדיקה וסימפאטית.

גיל טורס טיולי פסח

פסח באירופה

לונדון, מדריד, טולדו, לה־קרולינה, קורדובה, סביליה, גרנדה, מורסיה, ולנסיה ברצלונה, ז'נבה, שמוני, מילנו, פירנצה, רומא

מ־12.4.73 — 24 יום — 2,385 ל"י
ועוד 410 דולר

אביבית

רומא, פירנצה, פדובה, ונציה, ורונה, אגם קומו, בלג'יו, סנט מוריץ, הר קורבץ', ציריך, לוצרן, אינטרקלן, ורסאי, פריס, בריסל, האג, אמסטרדם, וולנדם, מרקן, לונדון, ווינדזור

מ־16.4.73 — 23 יום — 2,395 ל"י
ועוד 440 דולר

המחירים כוללים: טיסות, מסים, אכסון, כלכלה, סיורים והסעות
פרטים והרשמה עכשיו — בכל משרדי הנסיעות
ביצוע

תורעולם | טיולי רמה

הצגת בכורה
בימת עברון

הבקורת על
מטורף על הגג

המחזה של קטאייב מקצועי ואינטליגנטי, הסיטואציה שלו אמינה ומבדחת.

הבימוי של תיאודור תומא מדוקדק ורב אמצאה, המשחק מקצועי ומבדח, והמחזה של המחבר קטאייב הוא מוסרי... מהומת הסיום בה הכל רודפים אחר הכל כפי שהכרחי בפארסה, היתה מאורגנת וקצובה בצורה מצחיקה למדי. ידיעות אחרונות 5.2.73

מסגריה מעוניינת בהת־קשרות ייצור עם מפעל או חברה גדולה
(אפשרי גם חברת בניה)
ת.ד. 33129 ת"א

בואו משתתפים בתחרות הפזמונים!
בכל יום ו'
במוסף השבועי
של הארץ

מסעדת
דונה גרציה
המסעדה עם אוירה בטבריה בלב החומה העתיקה באיזור הגלריות לאומנות
מטבח אוניברסלי מגוון, ארוחה לאור נרות ומוסיקת רקע.
מועדון לילה, בר, בידור וריקודים, אוירה אינטימית ומיוחדת
בתכנית:
שייקה אופיר ותזמורת רקודים

בית המשפט המחוזי בחיפה
תיק קיום צוואה 127/73

בענין: צוואת המנוח ד"ר פרנק אנגלם וולפגנג ז"ל שנפטר ביום 24.12.1972.

המבקשת: אילוה פרנק, ע"י ב"כ עוה"ד א. תלמי ו/או ח. תלמי מ־חיפה, רחוב שמריהו לוין 24.

הזמנה

הריני מזמין כל אדם להתיצב ב־בית המשפט תוך חמשה עשר יום מיום פרסום הזמנה זו, וליתן טעם מדוע לא יינתן תוקף לצוואת ה־מנוחה הנ"ל ומדוע לא תינתן הצ־הרה קיום צוואה למבקש הנ"ל, שאם לא כן יקיים בית המשפט את ה־צוואה ויתן הצהרה כנ"ל.

ש. רזי, שופט־רשם

INTERNATIONAL PATENTS EXCHANGE CORPORATION (I.P.E.C.)
MEMBER OF P.I.A. GROUP

משרדים: ניו־יורק, מונטריאול, לונדון, ג'נבה, פריס, פרנקפורט, מילנו, טוקיו

ממציאים!

החברה הבינלאומית העוסקת בפיתוח, מימון ומכירות של המצאות ופטנטים — אינטרנשיונל פאטנטס אקסצ'יינג' קורפ. מודיעה על פתיחת משרדיה בישראל. לרגל הפתיחה תעניק החברה שטחי תצוגה חינם לממציאים ישראליים

בתערוכת הפטנטים הבינלאומית
PATEXPO '73

שתתקיים בניו־יורק במלון הילטון ב־25—31 במרץ 1973

פנה מיד לקבלת פרטים מלאים למשרדינו: מגדל שלום קומה 19 תל־אביב, טלפון: 54537.

כ"ה שנים למדינת ישראל — מרכז ההסברה

נפתחה ההרשמה
לחידון תולדות מלחמת העצמאות

ספרי החובה למשתתפים בחידון:
1. מלחמת הקוממיות — מערכות
2. קורות מלחמת העצמאות — נתנאל לורך
3. מלחמת העצמאות — מרכז ההסברה
4. בהלחם ישראל — בן־גוריון
5. ספר הפלמ"ח
6. ימים אדומים — מתי שמולביץ
7. המרד — מנחם בגין, הוצאת אחיאסף
8. מערכות צפון, משה כרמל
9. חברים מספרים על ג'ימי — מנחם שמי

הפרסים לזוכים בחידון —
פרס ראשון — 2500 ל"י; פרס שני — 1,500 ל"י
פרס שלישי — 750 ל"י.

טופסי הרשמה ופרטים נוספים ניתן לקבל בלשכות המחוזיות של מרכז ההסברה.
ירושלים — בנין משרד ראש הממשלה, הקריה חדר 453
תל־אביב — רחוב קפלן 6.
חיפה — רחוב אחד העם 5.
באר־שבע — בנין מרכז הנגב.
ההרשמה תסתיים ב־15 לפברואר.

עירית תל־אביב־יפו

מכרז מס' 499/73

עיריית תל־אביב—יפו מכריזה בזה על קבלה הצעות קבלנים לחבור לביוב אזור תעשיות עתירות מדע

את הפרטים, תנאי המכרז וטפסי הצעות המחירים אפשר לקבל תמורת תשלום של —.20 ל"י בקופת מינהל ההנדסה, שד' קק"ל 68, בכל יום בשעות 11.00—12.00 לפנה"צ חוץ מיום ו' ושבת. התשלום זה אינו מוחזר לקבלן.

כל המעונין להשתתף במכרז, יגיש לעיריה את הצעת המחירים בשני העתקים על גבי הטפסים שהומצאו לו וישלח אותם בדואר רשום במעטפת הצעה שהומצאה לו, למזכיר העיר תל־אביב—יפו, ככר מלכי ישראל, עד יום 22.2.73.

על מגיש ההצעה לצרף ערבות כמפורט בתנאי המכרז.

את ההצעה יש להגיש בהתאם לתנאי המכרז וכל שנוי בתנאים אלה עלול לגרום לבטול ההצעה.

אין העיריה מתחייבת לקבל את ההצעה הזולה ביותר או הצעה כל שהיא.

י. רבינוביץ — ראש העיריה
ו' אדר א' תשל"ג — 8.2.73

הטכניון — מכון טכנולוגי לישראל

המדור ללמודי חוץ
בשיתוף עם
אגודת העיתונאים
מודיעים על פתיחת לימודי תעודה בנושא:
לימודי עיתונאות
בתל־אביב

הלימודים מיועדים לעיתונאים או למבקשים לעסוק בנושא העתונאות ויהיו פעמיים בשבוע בשעות הערב במשך שנה, בבית סוקולוב בתל־אביב

מועד הפתיחה: יום שני, 5.3.1973

פרטים והרשמה: הטכניון, המדור ללמודי חוץ, רחוב ליסין 14, תל־אביב, טלפון 268126/7, 266992

עירית דימונה
שרותי הנדסה
כ"ט בשבט תשל"ג 1 לפברואר 1973

מכרז מס' 80/72 (חוזר)

השלמת בי"ס במתחם בדימונה — שלב ב'

עיריית דימונה מכריזה בזה על השלמת בי"ס מתחם בדימונה שלב ב'.

המעונינים להשתתף בעבודה יכולים לקבל את פרטי המכרז בשירותי ההנדסה של העיריה תמורת התשלום של —.100 ל"י אשר לא יוחזרו.

את ההצעות יש להגיש במעטפה סגורה אל מזכיר העיריה בצרוף ערבות בנקאית בגובה של 5% מערך ההצעה לתקופה של שלושה חדשים.

התאריך האחרון להגשת הבקשות הוא יום שישי, כ"א באדר א' תשל"ג (23 לפברואר 1973).

אין העיריה מתחייבת לקבל את ההצעה הזולה ביותר או כל הצעה שהיא.

יצחק פרץ, ראש העיריה

בבית המשפט המחוזי בתל־אביב—יפו
תיק עזבונות 503/73

בענין: עזבון המנוח דוד מנדל דויטש ז"ל (שנקרא גם: דוד מנדל בן שלמה דויטש), מרחוב הרב שר 9, בני־ברק.

המבקשים: תמימה דויטש והני־אל אלירם, ע"י ב"כ ב. גרינבוים, עו"ד, מרחוב ליליינבלום 29, תל־אביב.

הזמנה

להוי ידוע כי המבקשים הגישו לבית המשפט בקשה למתן צו ה־מכריז על ירושת המנוח הנ"ל.

הריני מזמין בזה כל אדם הטוען שיש לו טובת הנאה בעזבון הרוצה להתנגד לבקשה להגיש תוך 15 ימים מיום פרסום הזמנה זו התנגדות ל־אותה בקשה; שאם לא כן, יתן בית המשפט צו כטוב בעיניו.

דוד זק"ן, שופט
רשם בית המשפט המחוזי

תן לאצבעות ללכת במקומך

Be Our Guest!

אכול כיד המלך

מלון דן קיסריה־קוסם לכל המבקשים לבלות יום שבת שכולו הנאה, נופש והפגת המתח.
כאן חולפות הדאגות־חולפות ואינן. כרי דשא, שמש ומעל לכל־המזון העשיר ומרהיב העין, מושך עיניו ולשונו של כל אנין טעם.
אכול מעדני מלכים כיד המלך־ללא הגבלה, ובמחיר אחיד:
בדן קיסריה־כל ההנאות הן שלך!

מלון דן קיסריה

המשפט המחוזי בחיפה
ת"ק עזבונות 158/73

בענין: עזבון המנוח שמואל הרצ־ מרחוב הראשונים 9 קרית־חיים, בבית חולים בעפולה ביום 3.1.73.

המבקשת: שושנה הרצפס מ־רחוב הראשונים 9 קרית־חיים ע"י ב"כ עו"ד ליאור זרנקין מרחוב ברש 5 רמת־אביב.

הזמנה

להוי ידוע כי הוגשה לבית ה־משפט, בתיק המפורט לעיל, בק־שה ליתן צו הכריז על ירושה. כל אדם הטוען שיש לו טובת הנאה בעזבון שהבקשה מתייחסת אליו ורו־צה להתנגד לה, יגיש התנגדות ל־הכרזה תוך 15 יום מיום פרסום הז־מנה זו, שאם לא כן יתן בית המש־פט צו כטוב בעיניו.

ש. רזי, שופט־רשם

תיאטרון עזון בשתוף עם תיאטרון לילך מציגים:

איפה ארץ ישראל

מאיר מרגלית
קומדיה מקורית
מאת
עזה בן־נחום ומאיר מרגלית
הבמאי: דוד שריר
הצייר: דן קדר
בהשתתפות: מאיר ינאי
שורה עורקוב
שמואל קלדרון
אברהם דוד

הצגות בכורה

هكذا من الأصل

هكذا من الأصل

מדור פרסומי

הפסטיבל הבינלאומי ה־8 לברידג' בישראל

מאות משתתפים מישראל ומחו"ל

יותר מכלוף מאות משתתפים מישראל ומארצות רבות ברחבי העולם יטלו השנה חלק באירוע פסטיבל הברידג' הבינלאומי השמיני — זאת כבר לנו כך ה. ברדך, מזכ"ל ההתאחדות הישראלית לברידג' ויו"ר הועדה המארגנת שהכינה את המיפגש החגיגי.

הפסטיבל יתקיים בין ה־10 ל־21 בפברואר המשחקים ייערכו כדי יום ביומו. מלון „פאן אמריקן" החדש בבת־ים, אשר יארח את הפסטיבל הכין כבר את כל הדרוש לשביעות רצונם של האורחים, בתקווה שגם בעתיד תוכל ישראל לארח מיפגשים בינלאומיים דומים. הפסטיבל נערך בחסותה של חברת הסיגריות „מרלבורו" באמצעות הנציג בישראל, מר אלישר מירושלים.

גשר של ידידות

„ברידג'" באנגלית — פירושו גשר, ואכן משחק זה הוא מצפי מכוון ליצירת קשרי ידידות בלתי־רשמיים ובלתי אמצעיים בין אנשים ועמים. מי שעוקב אחר המיפגשים הנערכים לעתים קרובות ברחבי העולם יגלה כי הענין במשחק המשותף מושך אנשים שבדרך אחרת לא היה נוצר כל קשר ביניהם.

הברידג', הוא הזירה היחידה (עדיין) בה מתמודדים ישראלים וערבים בדרכי שלום. רק לפני שבוע התקיימה בלונדון תחרות בינלאומית בה שיחקו יחד ישראלים ומצרים. בין האורחים השנה לפסטיבל השמיני בולטת „הגבירת המחולה" כאיטליה המונה בין כוכביה את שחקן הקולנוע המצרי עומר שריף. שחקן זה, כמובן, אינו מבקר בישראל...

מתח וריכוז על פני המשתתפים בתחרות הברידג'. בהתאחדות הישראלית 1000 חברים רשומים

מי שיחפש פנים מוכרות בין הבאים לתחרויות יגלה, בין היתר, את הגב' מרקוס, אלופת העולם מאנגליה ודמויות בולטות אחרות מעולם הברידג'. כמאה שחקנים בכירים מחו"ל ינסו לזכות באליפות הפסטיבל השנה, וכנגדם יתייצבו יותר ממאתיים וחמישים שחקנים ישראלים. לא תהיה זו, כמובן, ההתמודדות בין ישראל לנבחרות העולם — מיפגשים כעורבים רבים יאפיינו את המשחקים, אך אנו מקווים כי שחקני ישראל יזכו להישגים בולטים מול האורחים המנוסים שצברו עד כה תארי־כבוד רבים והצלחות בינלאומיות.

הברידג' בישראל

משחק הברידג' נחשב בעבר בישראל למשחק של „סנובים". כיום ברור כי הגדרה זו רחוקה מן האמת והמשחק מתפשט במהירות בחוגים רבים ומגוונים. כ־1000 חברים רשומים בהתאחדות הישראלית לברידג' וניתן למצוא שחקנים נלהבים גם בקיבוצים רבים.

הרמה המקצועית בישראל נחשבת לגבוהה על פי קני־מידה בינלאומיים. באולימפיאדה האחרונה שהתקיימה במיאמי ב־1972 זכתה הנבחרת הישראלית במקום ה־8 מתוך 40 נבחרות לאומיות שנטלו חלק במשחקים. אשתקד, בתחרויות אירופה לצעירים מתחת לגיל 30 זכו הישראלים במקום השני מתוך 18 נבחרות.

חידושים בפסטיבל

בפסטיבל השמיני בישראל הונהג החידוש המקובל באולימפיאדות בלבד: תוצאות המשחקים יעובדו במחשב. המארגנים העמידו השנה ליד אולם המשחקים מכונות ניקוב אשר בעזרתן יירשמו כל התוצאות ויעובדו עוד באותו ערב במחשב י.ב.מ. יש לזכור כי עיבוד התוצאות בסוף כל יום משחקים הוא מלאכה מסובכת ומפרכת ויש להקדיש לה שעות עבודה מרובות של כמה מומחים. בעבר היה על המשחקים להמתין לתוצאות עד לבוקר המחרת, ואילו בפסטיבל הישראלי יוכל כל שחקן לדעת את מצבו כבר בערב, דבר אשר יסייע לו בתכנון משחקו ובשיפורו. חידוש זה זכה להערכה רבה מצד המשתתפים ונותר להניח כי יזכו אותו בעתיד במיפגשים דומים בארצות אחרות.

אליפות אירופה

הפסטיבל הישראלי הקודם זכה אף הוא להצלחה, ועובדה זו הביאה לכך שנראה השנה הרבה פנים חדשות באולם המשחקים. משרד התיירות ועיריית בת־ים עמדו על ערכו של מיפגש בינלאומי זה ומושיטים יד לעזרה באירגון סיורים למשתתפים להכרת הארץ. חברת התיירות „קופל טורס" תבצע את הסיורים האלה.

בכבל שנה תיערך בסיום הפסטיבל מסיבה חגיגית, אליה מוזמנים גם בני צה"ל יהיה זה אירוע נוצץ שימשוך תשומת לב רבה והדיו יגיעו לארצות שונות בחו"ל. אחד האירועים המרכזיים במסיבה זו תהיה הגרלה גדולה. ערך הפרסים שיחולקו בין המשתתפים יגיע ל־40.000 ל"י, והגורלה תועלה מכונית פיאט חדישה.

בשנה הבאה יארח מלון „פאן אמריקן" בבת־ים גם את אליפות אירופה בברידג', בה יטלו חלק נבחרות לאומיות מ־24 ארצות.

תכנית אירועי הפסטיבל הבינלאומי ה־8 לברידג'

שבת 10 בפברואר:
17.00 — קבלת פנים ע"י ההתאחדות הישראלית לברידג'
20.00 — תחרות יחידים — מפגש ראשון

יום א', 11 בפברואר:
17.30 — תחרות יחידים — מפגש שני

יום ב', 12 בפברואר:
20.00 — תחרות זוגות מעורבים מפגש ראשון

יום ג', 13 בפברואר:
17.30 — תחרות זוגות מעורבים — מפגש שני

יום ד', 14 בפברואר:
20.00 — קבוצות של ארבעה — מפגש ראשון

יום ה', 15 בפברואר:
20.00 — קבוצות של ארבעה — מפגש שני

יום ו', 16 בפברואר:
יום חפשי

שבת, 17 בפברואר:
20.00 — קבוצות של ארבעה — מפגש שלישי וסיום תחרות זוגות. תחרות כיהודית לציון 25 שנות ההתאחדות הישראלית לברידג'

יום א', 18 בפברואר:
17.30 — תחרות זוגות פתוחה — מפגש ראשון

יום ב', 19 בפברואר:
20.00 — תחרות זוגות פתוחה — מפגש שני

יום ג', 20 בפברואר:
17.30 — תחרות זוגות פתוחה — מפגש שלישי וסיום.

יום ד', 21 בפברואר:
15.00 — תחרות קבוצות אמצים בהשתתפות זוגות אמצים
21.00 — ארוחת ערב חגיגית, ריקודים וחלוקת הפרסים.

מבחר עשיר
של ספרי
ברידג'
BRIDGE

להשיג ב־
חנויות
סטימצקי

ברידג'

להנברת· הנאת משחק חשוב ביותר שהתנאים למשחק יהיו נוחים ואז יושבים לשחק ברידג' שעות ארוכות ומהנות.

ב"ענבי" חשבו על זאת. שולחן הברידג' של "ענבי" מתאים לכל משחק קלפים. שולחן זה מתקפל ומצופה בריפוד של קטיפה פלסטית "פלושי", נוחה במיוחד למשחקי קלפים וכן ניתן להתאים אליו 4 כסאות מתקפלים בריפוד דומה.

גובה השולחן 72 ס"מ ושטחו 80 ס"מ על 80 ס"מ. כדאי לראות שולחן ברידג' זה ביחד עם המבחר הגדול של רהיטים אחרים באולמי התצוגה של "ענבי" בתל־אביב, רח' אלנבי 95 וכן אצל סוכני "ענבי" בכל רחבי הארץ.

קוסמוטורס בע"מ

COSMOTOURS LTD.

תל־אביב, רח' אלנבי 109, טל. 2—611981

מלווה אותך בכל נסיעותיך

אנו מציעים לכם את שירותנו ונסיוננו.

* נסיעות קבוצתיות ובודדות לחו"ל באויר ובים
* סיורים מודרכים בארץ כולל טיסות.
* הזמנת בתי מלון ובתי הארחה בארץ ובחו"ל.

נשמח לייעץ לך בכל הקשור לנ"ל.

„אריה" "LION"
תעשית קלפים בע"מ

יצרני קלפים בטיב בין־לאומי
קלפים תנכיים ונופי הארץ

Fiat 127
האלופה
בבטיחות! בנוחות! ביופי!

פרס ראשון
בפסטיבל
הברידג'
השמיני

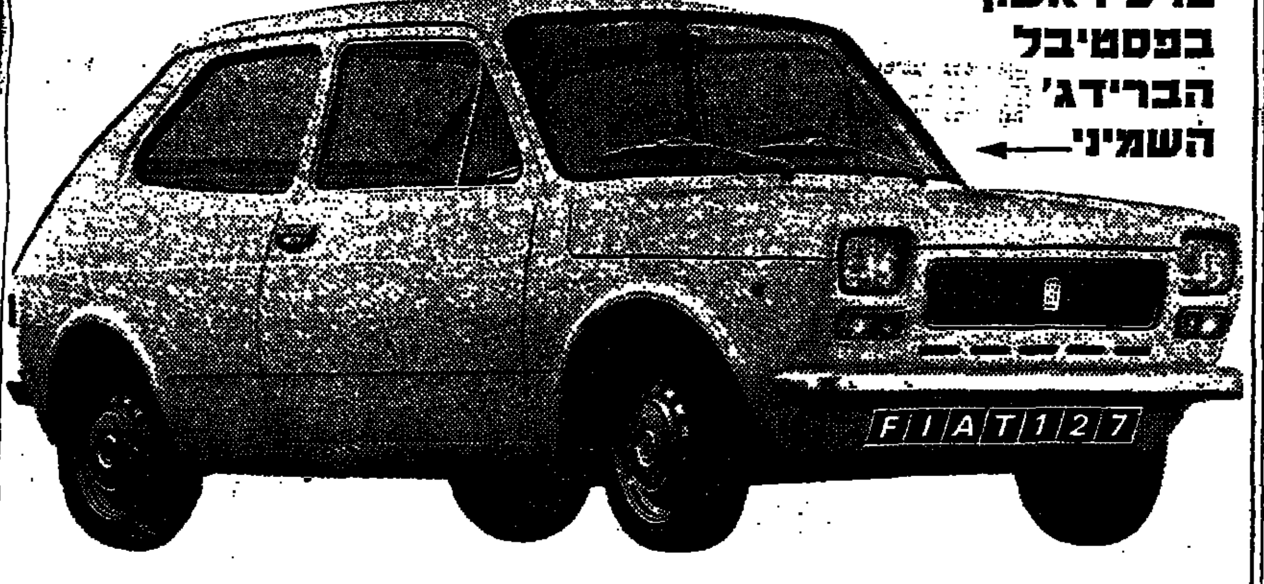

ברכת „פיאט"
לפסטיבל הברידג' הבינלאומי השמיני

Marlboro

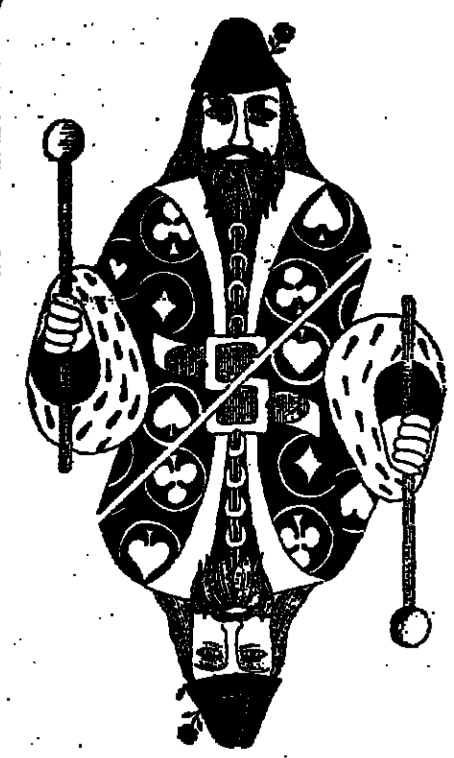

בואו
לפסטיבל
הברידג'
הבינלאומי
השמיני

המתקיים
במלון פאן־אמריקן
בת־ים
מיום 10 עד 21
לפברואר 1973

בחסות סיגריות

מַרְלְבּוֹרוֹ

**ברכות
ואיחולי
הצלחה**

להתאחדות הברידג' בישראל
ולכל משתתפי הפסטיבל
הבינלאומי

יונייטד ספורט
ליליינבלום 14 טל. 53979

**אנו מברכים את משתתפי פסטיבל
הברידג' הבינלאומי ה־8**

ועומדים לשירותם בסניפינו

מיס בגד עור יפו העתיקה, סמטת מזל דגים 15
ליידי בגד עור (למדות גדולות) בן־יהודה 104

אנו מקדמים
בברכה את
משתתפי

הפסטיבל
הבינלאומי
ה־8 לברידג'

כבוד לנו לקחת חלק בהבאת האורחים לישראל וטפול בסדרי האירוח והטיולים.

אנו מאחלים לכל המשתתפים שהות נעימה בישראל.

קופל טורס בע"מ קונגרסים K
רח' בן יהודה 95 תל־אביב, טל. 240263/64.

**שפע ברכות ואיחולי הצלחה
להתאחדות הברידג' בישראל
להנהלת פסטיבל הברידג'
הבינלאומי השמיני ולכל
המשתתפים מישראל ומחו"ל**

אנו שמחים לארח אתכם אצלנו

מלון פאן־אמריקן בת־ים
י. שפירא. מנהל כללי וצוות העובדים

ברכות לפסטיבל הברידג' הבינלאומי ה־8

SPANISH FURNITURE מדריד

החנות האקסקלוסיבית לאביזרי נוי, מתנות ורהוט בסגנון ספרדי
המלך ג'ורג' 47 תל־אביב

נאמנו של ניכסון

הנשיא יתמוך בקונאלי כמועמד לנשיאות בבחירות 1976

מאת ג'ון הרברס
מיוחד ל„הארץ"
מ„ניו־יורק טיימס"

וואשינגטון

הנשיא ניכסון אמר לאחרונה שביקר אצלו לאחרונה, שלדעתו יהיה ג'ון קונאלי, לשעבר מיניסטר האוצר שלו, כמועמד רפובליקאי מצויין לבחירות לנשיאות ב־1976 — אמרו מקורות רפובליקאים רבי־מעלה.

נודע שבשיחה בבית הלבן גילה הנשיא שהוא מעריך את קונאלי, על אף היותו באופן נומינלי דמוקרט, על סגן הנשיא ספירו אגניו הנהנה מתמיכה חזקה באגף הימני של המפלגה הרפובליקאית (לדברי סוכנות „אסושיאייטד־פרס" אמר ניכסון במסיבת העתונאים שלו ב־31 בינואר, בשעה שדיבר על קונאלי, כי הוא סבור שקונאלי יוכל לטפל בכל תפקיד בארצות הברית — או אף בעולם. אולם, הוסיף ניכסון, „היתי משוגע לוא הייתי סומך ידי צהה על אדם כלשהו לתפקיד הנשיאות").

צוותו של אגניו מביעים חשש שמקורבים של ממשל ניכסון מתכוננים להעביר את קונאלי לפני סגן הנשיא הנוכחי כמועמד הרפובליקאים בבחירות 1976 לנשיאות. לדברי מקורות אלה כאבינים תומכי אגניו במממשל, שקונאלי יחזור לממשלת ניכסון כמיניסטר־חוץ. במקרה זה יהיה קונאלי בעמדה חזקה לקבלת המינוי ב־1976, לאחר שניכסון ישרת בבית הלבן את התקופה המירבית שבה רשאי הוא לפי החוקה לשמש נשיא — שתי קדנציות שהן שמונה שנים.

ג'ון קונאלי

ניכסון הביע לעתים קרובות את הערצתו לקונאלי. קונאלי, לשעבר מושל טכסאס, עמד בראש מסע הבחירות לנשיאות של 1972 בראש „דמוקרטים בעד ניכסון", אך במדינת טכסאס הוא תמך במועמדי המפלגה הדמוקרטית. ב־16 במאי אשתקד התפטר מן הממשלה, לאחר ששירת 15 חודש כמיניסטר האוצר. מאז עובד הוא כעורך־דין בטכסאס, והוא אחד מיועציו העיקריים של הנשיא שמחוץ לממשלה. הוא מילא תפקיד ראשון במעלה בשידור המערכות בקרבות ובהורות המבצעות כדי לתת לניכסון שליטה טובה יותר בביורוקרטיה.

אנשי אגניו מתלוננים

מנהיגים רפובליקאים מאמינים בדרך כלל שקונאלי הוא נכס חשוב לממשל ניכסון, אך יש התנגדות חזקה נגדו כמועמד רפובליקאי לנשיאות בשל עמדתו הנוכחית כדמוקרט. אף כי ניכסון בחר באגניו פעמיים כמועמד לסגנו, יש תלונות חוזרות ונישנות מצד תומכי אגניו, שאנשים מן הסגל של ניכסון נוהגים בסגן הנשיא בבוז. כמה מאנשי אגניו מאמינים עתה שמכסיפים את תפקידו בממשל כדי לחזק את קונאלי לקראת המינוי למועמד לנשיאות.

מהלומה בגלגלים

הצעה לקיצוב בדלק בלוס אנג'לס עוררה את זעם הציבור

מאת נתן ריבון

לוס אנג'לס

הצעה פדרלית לקיצוב דלק למכוניות בלוס־אנג'לס וקיצוץ צריכתו לשימוש הפרט בשעור הדרסטי של 80% בחודשי הקיץ, כאחד האמצעים העיקריים למלחמה בזיהום האוויר, עוררה כאן סערה ציבורית. עבור מטרופולין כלוס־אנג'לס, קיצוב זה וקיצוץ התנועה המוטורית הפרטית לכדי חמישית מנפחה כיום, משמעם „ההלם בלוס־אנג'לס ישר בגלגלים" — כהגדרת אחד מפרנסי העיר. עיר זו, המונה 6 מיליון תושבים ו־5 מיליון מכוניות, נבנתה מלכתחילה עבור המכונית ולא ההיפך.

קיצוץ זה, אם יוגשם, טומן בחובו גם נזקים כלכליים עצומים הנאמדים במיליוני דולרים. „התרופה גרועה מהמחלה" — הגיב בזעם חבר קונגרס קליפורני. „עסקי השוק השחור בדלק יפרחו" — הוסיף חברו באירוניה. לפי הערכה ראשונית צפוי הקיצוץ לפגוע בפרנסתם של כמיליון איש במטרופולין. 400,000 תושבים לפחות יצטרכו להפעיק מגוריהם לקרבת מקום עבודתם — או לוותר עליה. 100,000 נוספים הקשורים בעסקי המכוניות במישרין כגון תחנות דלק וסוחרי רכב, יקפחו את פרנסתם.

יכפיע, לא יצעיד

ההצעה הובאה לידיעת הציבור באופן רשמי במסיבת עתונאים על־ידי וויליאם ד. ראלשאוס נציב הסוכנות הפדרלית להגנת הסביבה. מדינאים, אנשי עסקים, חברות המכוניות וחברות הדלק האדירות תקפו אותה כ„בלתי מתקבלת על הדעת". פרשני רדיו וכותבי מאמרים ראשיים שיצאו לבסע ציבורי רחב נגדה, האיצו באזרחים „לגנוב", „לא לצעוד", לגנוף הדאר הקרוב ולשגר מכתבי מחאה לחברי הקונגרס שלהם. רבים תמהים כיצד אומה שהצליחה להנחית אנשים על הירח אינה מסוגלת לטכס עצה לטיהור האוויר ולבנות מנועי מכוניות שאינם פולטים עשן רעיל ומסוכן לבריאות. חברות המכוניות מתגוננות בטענה כי הן משקיעות מיליונים בפיתוח מנוע „נקי", אולם אין נוטים כאן להתייחס ברצינות. הדעה הרווחת היא כי אילו באמת התאמצו, היו מזמן מצליחות בכך. ואגב, עצם השאלה מתי נעשה עשן המכוניות מסוכן לבריאות, שנויה עדיין במחלוקת בין מדענים ומומחים לרפואת הציבור.

לפי סקר מ־1970, נפלטים מדי יום לחלל האוויר 1,250 טונות של הידרוקרבנט ממנועי המכוניות בלוס־אנג'לס רבתי. חודשי הקיץ בין מאי לאוקטובר נחשבים לגרועים ביותר. מכאן גם ההצעה לקיצוץ הדרסטי בדלק בחודשים אלו דווקא. אולם גם בשאר ימות השנה רובץ הסמוג על העיר והרגישים לזיהום האוויר סובלים בעטיו מגירויים בעיניים ומכאבי ראש. לעיתים מלוות תופעות אלו גם בקשיי נשימה ובתחושת מועקה בחזה. בימים של סמוג חריף במיוחד מתריעים ברדיו להימנע מלצאת את פתח הבית באזורים מסויכים. שמים צחים ממש, נקיים מעטה עשן, זוכים לראות כאן לרוב רק לאחר גשמים, אולם מאחר והדרום קליפורניה אינה משופעת בגשמים, הסיכויים לשמים צחים הם 365:10.

תושבי לוס־אנג'לס הסכינו לסמוג כאל מכת טבע. הם ערים למצרה זו ואינם חדלים להרים קולם שיש לעשות משהו — ובהקדם. אך מאמר ראשי „בלוס־אנג'לס טיימס", העתון הב היוקרה שבעיר, [illegible] [illegible] הצעה לקצץ בדלק, קמה זעקה והציבור התקומם. אפילו התחבורה ציבורית משוכללת ומפותחת לא תמלא את החסר אם 4 מיליון מכוניות פרטיות יושבתו 6 כתוך 12 חודשי השנה.

מכת טבע

ראלשאוס עצמו שלף את תכניתו כתרגיל לדחות את „שעת האפס" שנקבעה ב„חוק הפדרלי לטיהור האוויר" כמועד האחרון להורדת הסטנדרט של זיהום האוויר. בחוק זה, שאושר לפני שנתיים, נקבעה שנת 1977 כתאריך הקובע לצמצום שיעור זיהום האוויר לכדי 80,000 חלקיקי פחמימן — שהוא המרכיב העיקרי של הסמוג — לכל מיליון חלקיקי אוויר. נציב הסוכנות להגנת הסביבה הודה כי דהיית מועד זה „רק תהיה הגיונית". הוא כמעט התנצל על שהסוכנות שבראשה הוא עומד נאלצה להציע את האמצעים החריפים שהוזכרו, שכן אם עליו לעמוד בלוח הזמנים שקבע הקונגרס, לא נותרה לו ברירה אחרת.

אם תושג דחיה במועד שנקבע הקונגרס, מציע נציב הסוכנות להגנת הסביבה שתי אלטרנטיבות למלחמה בזיהום האוויר, יוכלו להתבצע תוך תקופה ממושכת יותר: ✱ פיתוח תחבורה ציבורית מהירה ✱ הגבלות על פיתוח שכונות מגורים חדשות מרוחקות מלוס־אנג'לס, במגמה לבלום פיזור אוכלוסים ושימוש בתחבורה פרטית. אולם לגבי אלטרנטיבה זו, הקדימה המציאות בשנים האחרונות את התיכנון והיא כמו הסמוג — עובדה קיימת. בגלל הציפיות (היחסית) והסמוג, נודדים האוכלוסים הרחק מהעיר. קבלנים, [illegible] עתירי ממון, [illegible] שכונות מגורים חדשות ומבשרים על הקמת שכונות פאר חדשות מחוץ ללוס־אנג'לס. הם מבטיחים שלווה, נוחיות, פרטיות ובעיקר — אוויר צח ונקי מסמוג. שואלים הקבלנים: מה ההגיון בתכנית שתחזיר את התושבים לאותו מעגל שממנו הם נאבקים להיחלץ ?

הפיתרון המעשי היחיד שנותר הוא תחבורה המונית זולה. התחבורה הציבורית בהווה היא כמעט סימלית. זה מכבר, תובעים עיתונים הפנייה משאבים כספיים ניכרים להרחבתה. לשם כך הוטל מס מיוחד על הדלק. מיליוני המכוניות הפרטיות לא רק מטנפות את האוויר, אלא גם יוצרות בעיות תחבורה חמורות. הכבישים המהירים, שתוכננו ונבנו לפני 25 שנים כבר אינם עונים על הדרישות. צורקים אלו, בעלי שמונה־עשרה מסלולי נסיעה — 4—5 לכל כיוון — שהמהירות המרבית המותרת עליהם היא 88 קמ"ש והמהירות 101 קמ"ש — כמעט סתומים בשעות השיא. מהנדסי תנועה הגיעו כבר למסקנה כי מערכת הכבישים האדירה המפורסמת של העיר אינה עומדת עוד בלחץ.

אולם השאלה אם להמשיך ולפתח את הכבישים או להשקיע בתעבורה ציבורית — למרות שהיא קשורה במישרין בחיסול הסמוג — היא לגבי תושבי לוס־אנג'לס ויכוח נפרד.

תחבורה בקליפורניה: הצעת הקיצוב הרתיעה את בעלי המכוניות

מרד יצאניות במארסיי

תובעות „תנאי עבודה משופרים" ובתוכם פיקוח סאניטרי

מאת נאן רוברטסון,
מיוחד ל„הארץ"
מ„ניו־יורק טיימס"

מרסיי

דומיניק הבלונדית עמדה בבית התפה המלא נשים עד אפס מקום, גבה אל הבאר, וקראה בקול צורמת את כרוז־הכבושות באוזני חברותיה לעבודה העלובות: „אחיות! אני מאמינות בכל הנשים הצרפתיות [illegible] [illegible] [illegible] נה בהיתן [illegible] מכל הסוגים, המתפשטות עתה בצרפת [illegible] נורא [illegible] [illegible] בשל כל הזיים — ואני אומרת זאת ללא כל כוונה רעה נגדם — יש להרבות לנו לעסוק במקצוע שלנו באופן דיסקרטי, עם בדיקות רפואיות קבועות."

יצאניות [illegible] הן [illegible] אף על בתי מלון כאלה שנחשבו „בטוחים", [illegible] [illegible]

בשבועים האחרונים [illegible] [illegible] דוכה בעיר [illegible], במארסיי, [illegible] אחרונה בפאריס. אך בעיר־הנמל הדרומית הכה־הכוג הציבו היצאניות כלהבה [illegible]. עתה זה „לא בשבת — אך גם לא ביום חול".

בשעה [illegible] [illegible] מפוססים אחר [illegible] הרחובות [illegible] בע המנסים האדומים" של מארסיי, [illegible] היצאניות בפנים, מקיימות מסיבות עתונאים, מתכננות הפגנות, [illegible] [illegible].

עתה של מפקח המשטרה כפי [illegible] [illegible] עתה לכשטרה כ־700 יצאניות בעיר זו בת 900,000 תושבים. אולם היצאניות עצמן לדברה למספר זה. מארי־תארזו, הדוברת של השובתות, סבורה שיהיה זה בצאותי יתר לומר כמספר בצלות המקצוע הרחפות כאן מגיע ליד [illegible] עם ה„השאיות" עשוי היא להגיע ל־5000.

[illegible]

מאז 1946 אסור לקיים בצרפת בתי־בושת. נוסף לכך נתקבל ב־1960 חוק חדש, בהשפעתה של אשה [illegible] לפי [illegible] אלה המפיקים רווחים מן הזנות, כגון [illegible] או בתי־מלון ובאדים [illegible] [illegible] לבד זה אסור להאיצ נשים כאלה בשידול לזנות על הראוהן פרובוקטיבית [illegible] בכניסה לבית [illegible] לכן [illegible] [illegible] כאשר.

במארסיי מפעילים עתה החוק זה בכליא חומרתו. נסגרו כ־25 בתי־מלון [illegible] הדרים להזנה. בתגובה על כך הורו השובתות לחברותיהן שלא לפקוד את הרחובות שהצרפתים מכנים אותם „רחובות חמים". הכריזה מארי־תארזו בגיבת בצחון: „החרם הוא מוחלט. הצטרפו אלינו אף גברים בבגדי נשים המבוגרים חסדיהם".

עורך הדין אמיל פולק קיבל על עצמו את הגנת הנשים. הוא אמר, כי ה„חרם" הוא יותר בגדר השביתה. כדבריו: „על בעלי בתי המלון נפל פחד המשטרה והם סוגרים את דלתותיהם. אמנם, אם רוצה נערה לקבל את לקוחותיה בבית, היא יכולה לעשות זאת — אך במקרה זה חוששת היא שבעל הבית שלה עלול לגרשה מדירתה משום שהיא משתמשת בה למטרות בלתי־מוסריות. אם אין צדים, יכולה היא לעשות זאת ברחוב, או במכונית, אך אין זה היגייני ביותר."

עוזרו של מפקח המשטרה אומר: „בל נפריז. יש מציאות ויש החוק. אין אפשרות לרדוף אותן בכל מקום. הטבורים אתם שאפשר להכל את הזנות בדרך זו ?"

היצאניות במיקד השביתה הגדירו עצמן כ„שרות ציבורי" וכ„הכרח ציבורי". אמרה אחת כהן: „אנו נזקקות כרגע ופורקן לגוף שבמצוקה".

צייר פולק יעץ ליצאניות שאותן הוא מייצג, להמשיך בשביתתן למשך 30 יום. „ביום ה־31 נראה באיזה מצב תימצא מרסיי". אמר בראיון בבשרדו. הוא צייר תמונה של צייר־נבל כורצבת־פיו, החסרה את „הרע ההכרחי" שלה. והוא הוסיף: „היד מעשי אינם ורצח."

בכל יום ו', במוסף השבועי של הארץ

חידון סמליס*

פרס ראשון

PEUGEOT

המכונית החדישה
פיג'ו 304 דגם 1973
(כולל מסים)
פיג'ו הארי שבחבורה

מזגן אויר MEP 100
המזגן החדיש המשוכלל
שי חברת אלקטרה

ספה סלונית, שולחן סלוני, 2 כורסאות
טיבולי
סמל חדש לריהוט חדש
מתנת רהיטי טיבולי

TANDBERG + ELAC
מערכת סטריאו מקצועית מהטובות בעולם!
פרס שני
הכוללת: רדיו + מגבר SOLVSUPPER II
2 רמקולים HI FI 15
ELAC פטיפון
מתנת „אלקטרון צילג" בע"מ נציגים בלעדיים.

2 כרטיסי־טיסה (לא כולל מסים) ב„אל־על"
• ת"א-אדיס־אבבה-ת"א
• ת"א-ציריך-ת"א
מתנת הארץ

תנור חימום
חום מרכזי בכל הדירה עם קמין אטמור המותאם לגודל דירתך.
דגמי 1973 — חדישים ומעוצבים להפליא.
אטמור

מקלט טלויזיה פילקו
PHILCO
BLACK CORAL 24"

23 שעוני* TIMEX
השעון הנמכר ביותר בעולם
מתנת נציגים בע"מ מפיצים בלעדיים
* הדגמים יקבעו ע"י נציגים בע"מ
TIMEX TIMEX TIMEX

מדיח כלים Metz
✱ תכולה: כל כלי האוכל והסידים לארוחה מלאה של 8 איש.
✱ 6 תכניות שטיפה כולל בית!
✱ תאים נפרדים מנירוסטה לצלחות ולסירים.
Metz אמץ את

תנור חימום וולפס (דגם 75)
מתנת חברה אויקל

16 חדש ענק פרידמן

קולט אדים
מתנת Zoppas • אל־בן
עם מסנן פחם כפול ✱ קל להרכבה ולתפעול

מכונת כביסה SINGER (דגם 561)
מתנת סרוודינמיקס בע"מ מפיצי „סינגר" בישראל

תנור שביט (דגם 41) לאפיה ולבישול
התנור המיבוקש בעבנו
מתנת חברת תנורי שביט

מכונת תפירה SINGER (דגם 259)
מתנת סרוודינמיקס בע"מ מפיצי „סינגר" בישראל

תנור חימום Dimplex
עם הטרמוסטט האלקטרוני הבלעדי
דימפלקס מחמם את החורף
מתנת מ. ט. קולטון בע"מ מפיצי „דימפלקס" בישראל

3 טבעות עתיקות עם יהלומים
מתנת קאשי Kashi

פרסי הובר
✱ שואב אבק ✱ מגהץ אדים
מתנת מלפורד רבות בע"מ

מערכת לבני־מיטה תוצרת „גלינה" גאון צרכי מיטה מתנת בימ"ס

1 מצלמת פולארויד • המצלמה המפתחת תמונותיה בעצמה POLAROID
סוכנים בלעדיים: ליאון דגון צרכי צילום בע"מ

• מערכת SHEAFFER SILVER IMPERIAL (עם נובע עם כדורי עפרון נובע) • 10 עטי SHEAFFER „אימפריאל 2"
שפר SHEAFFER

מבחר פרסים מאת הכל־בו לכל גיל זיניוק את מיכלין בע"מ
• מכונת דיג MITCHEL
• 2 מגרופי אויר PALMA
• 3 הגורות־מהן NAKAYAMA
• 2 כדורי־סל IRUMA
מצלמת PETRI בשווי 550.— ל"י

כסא נח דגם 550, מזרונית צבעונית, כרית ראש ושיפועים לגב ולרגלים מתנת ONEG

• שולחן ו־4 כסאות מאלומיניום, מתנת פרימה • 3 טוסטרים לפיצה ו־3 מגהצי „טפלון". מתנת „אמקא"

• מערכת ציוד־גז לפיקניק, מתנת סופרגז • גיטרה „ריקרדו" מתנת „חלילית" • 3 מכונות גילוח REMINGTON 100

• 25 חבילות שי מתנת „עץ הזית" • 25 חבילות שי מתנת STOCK • 20 חבילות שי (10 לגבר ו־10 לאשה)

מתנת Helena Rubinstein • 15 חבילות שי מתנת תלמה • ועוד שפע פרסי תנחומים

מכזا من الأصل

هكذا من الأصل

הלוח הכפול · הארץ · ידיעות אחרונות

המשרד הראשי: תל-אביב, שד' רוטשילד 99 (פנת שינקין)
טלפונים: מחלקת מודעות — 248905, 230521, 230401
המחיר: יום חול: 1.00 ל"י לשורה / יום ו': 1.20 ל"י לשורה

פרקי היום בתנ"ך

• ירמיהו, פרק ג.

המשנה היומית

• בבא מציעא, ד' (א—ב).

רדיו

06.00 „כה טוב שתליך" ושיר של יום
06.10 התעמלות בוקר
06.20 שעה מוסיקלי
07.05 סקירת עתוני הבוקר
07.20 זמר עבר לך
07.55 „אור ירוק"
08.05 בוקר טוב
10.05 לעקרת הבית
11.40 לאו העת
12.05 במטבע יוצר
12.30 בחצי היום — מונים וחדשות

חדשות
רשת א' רשת ב'

רשות בלועזית
רשת ד'
באנגלית: 7.00 13.30 20.30
בצרפתית: 7.15 14.00 20.45

גל א'

08.10 „מסע בצליל" — ארכיונותיהם של מלכי אנגליה; 09.05 „לוח בוקיקלי"; 10.05 „מאולמי הקונצרטים שלנו" — בתכנית: קונצ'רטו מס. 4 למנתור (ראוך ליפו) — שומאו: „הזיות", כי תוך „תמונות מן הילדות" (ראוך ליפו); 11.00 עברית לעם; 11.15 שידורים לתלמידים בבתיה"ס היסודיים — בתנועה ובקצב; 11.35 שיר ומזמור; 12.15 שידורים לתלמידים בבתיה"ס היסודיים — אישים ומעשים מן העבר; 14.10 לאם ולילד — א) מפנקסו של הגמד סיפורון; ב) מספורי אלף לילה ולילה; ג) חגול בשש; 16.05 „היום לפני 25 שנה"; 15.10 „חדש בתקליטיה"; 16.05 סגר חרש; 16.10 מבחרות לתלמידים תיכון „הדבר" — כאת אלברם קאמי; 16.30 „מינות מוסי קלית" — בארמונו; 16.45 לשני סכנותים, אומגם 4 — (1948) — דבואקי: „אב דוד", אומגם 39; 17.30 לקם מתכניות „מטבע יוצר"; 18.05 „על אנשים ומספרים"; 18.25 „גליקולי"; 18.55 לקלאי; 19.30 שירים עבריים; 19.50 פרקי היום בתנ"ך; 20.06 „השבוע בכנסת"; 20.43 „צלילים חדשים" — קרל היינץ שטוקהאוזן: „רגנים"; 22.05 מגזין למשפחה; 22.06 „מוסיקה קמרית" — מוצרט: רבעיה בסולמינור לפסנתר וכלי קשת — (ז'אק פייר רמפל, אייזק שטרן, א' מבוכדר שגיזר ולאונרד רוזן) — הונג הלמ: רבעייה ברה מינור לכליירקטה — (רבע עיית קלר); 00.10 רגע של שיר.

הגל הקל

14.10 „פזמונים לא נוים"; 14.58 „הדרך"; 15.05 „כאן רבקה מיכאלי"; 16.07 „שירו שיר"; 16.30 „בתמנה שבין את הרמז"; 17.05 „לי ולך"; 18.40 היום בספורט; 21.05 „שדור יישר של המש דר"; „תבנית של מבחר הזמר"; 22.30 שירים נשכחים.

גלי צה"ל

13.05 שלושים-ארבעים; — 16.05 לא נעשה מזה עניין — בסור שבועי בבית משפחת פלד; 16.30 פינת הדין; 17.05 דרייב עם שיר; 17.40 יומן צה"ל; 18.05 הערב — אולפן מס' 2; 19.05 מבחר דרדי — לקט מתוך תכניות לפי בקשתך; 20.05 מה נשמע אצל גדי ליבנה והלה אבר המוכר; 21.05 מפצת האגוזים — חידון מוסיקלי בצוות; 22.06 סלולים; 23.05 ישתחו של יצחק ליבנה.

טלוויזיה

17.30 כפתור שירות; 17.40 „דוקטורי"; 18.30 קיצור ה חדשות (ע); 18.32 ילדי הטלבנה שלנו; 18.47 זו בעד יותר (ע); 19.30 תיקות ה עניני היום (ע); 20.00 מבט חדשה — היהדות הקונסרבטיבית; 20.30 מבט לחדשות; 20.50 בידור בחו"ל; 21.10 שידור ישיר של הפוצאה ה כניה על משחק הכדורסל; — 23.00 חדשות.

טלוויזיה לימודית

07.50 גיאומטריה מ' — כהמלכים הופמנים; 08.15 הכר בנו ל' (סדרה א') — חלקי היחידה (א'); 09.05 יסודות הכונן ד' — הנער הבא — מיקל ובוחר; 09.30 אנגלית א' (בבתיים חקלאים) 09.55 מבטולגיה ה' — ער בור פלמטי; 10.50 מתמטי קה ה' — תרגום בעינות לתבנית חבוק; 10.45 גני ילדים — גבורה; 11.05 בין יולוגיה ס' — הלבונים מכבה ופעילות; 11.55 המכון ה' — כיצד לחבר?; 12.00 גיאומטריה כ' — ישרים מקבילים; 12.30 סבע ו' — פסג השטנים של הכנון; — 13.15 צרפתית; 16.00 אנגלית ו'; 16.10 כרסום מ' — רישום פירות בנופים; 16.31 אי הקופים (סרס).

הודעות

• ביום חמישי 15.2.73 ב שעה 9.00 תתקיים בכירה פומבית של הפציצים אשר איו להם תובעים, בשפטרת מחוז יהודה ירושלים על הקונים להצטייד בתעודות זהות. בכ"ה/ 15+ הס — 16

• ספרית הרכבים בת"א סר דיעה ,כי לרגל היפוי ושיר פוצים התא הספריה סגורה לקהל, החל מה־יום ועד ליום ששי, י"ד לחודש 16.2.73 — (S—16)

• הועדה המקומית לתכנון ולבניה מרחב רמת־השרון בהתאם לסעיף 149 לחוק ה־התכנון והבניה תשכ"ה — 1965 מפרסמת הודעה כי ל־בני גוש 6415, חלקה 36, 38, 151, 152, מגרש 1, נתבקשה הקלה להכליל על תוספת בקומת הגג (קומה ז') בשטח של 212.68 מ"ר, המחזיקים הנ' ...

חדרים מהוהסים

דירות בדמי מפתח

מגרשים

דירות בשכר חודשי

ביקוש דירות

משרדים

אולמות

מחסנים

חנויות

וילות ובתים

דירות

קבלנים מציעים

דירות למכירה

דירות מרוהטות

עסקים

היצע וביקוש עבודה

ביקוש עבודה

הכשרה לעבודה

מכוניות

הצעות עבודה

אופנועים וקטנועים

ביקוש רכב

השכרת רכב

דודי שמש וחשמל

יהלומים

בתי"ס לנהיגה

רוצים לקנות

תורנות רופאים לפי המקומות

תל-אביב
• ד"ר סגל, בזוך 12, טל' 247860, ד"ר הר־אבן, אפשטיין 6, טל' 443281.
• במד"א טל' 101, 614333 רופא בין השעות 8 בערב עד 7 בבוקר, המבקר חולים בבתיהם.
ירושלים
• המגנה רופאים במקרים דחופים מ־8 בערב עד למחרת ב־7 בבוקר, טל' 101. בתחנת מד"א מרפאה ורופא לטיפולים דחופים מ־7 בערב עד לחצות, מיועד למקרים דחופים בלבד.
חיפה
• רופא תורן במד"א, טל' 101.
• עזרה ראשונה נפשית — שרות טלפוני 02-69911.
• אשדוד: מד"א, טלפון 22222.
• בת־ים: מד"א, טלפון 863333.
• גבעתיים: מד"א, טלפון 781111.
• חולון: מד"א, טלפון 843133.
• חיפה: תורנות ליקה, מד"א 101.
• ירושלים: מד"א, טלפון 101.
• לוד: מד"א טלפון 962133.
• נתניה, מד"א, טלפון 3333.
• פתח־תקוה: מד"א, טלפון 912333.
• צפת: טלפון 101.
• תל־אביב: מד"א טלפון 101.

תורנויות בתי חולים

תל־אביב
• הדסה.
ירושלים
• הדסה (ילדים, עיניים), שערי צדק (פנימית, נשים, כירורגיה).
חיפה
• הכרמל (כירורגית מגיל 7, תאונות, פנימית), רמב"ם (כירורגית עד גיל 7, נשים, ילדים, נוירוכירורגיה).

תורנות בתי מרקחת

תל־אביב
• גוטמן, אחד העם 91, טל' 225305. תרופה, דיזנגוף 217, טל' 223488.
ירושלים
• בית וגן, הפסגה 59. פרטי: מורגנשטרן, רמת הגולן 9/א. רמות אשכול. טל. 88529. אל בתרא, רח' צלאח א־דין, טלפון 84123. פרטי: ע. אלחלאק, שועפט.
חיפה
• המזרח, הרצל 87, טל. 663211.
בכל הארץ
• חדרה: מרכז, ויצמן 73.
• נתניה: מרכז, הרצל 36, טל. 22739.
• מחוז השרון: אלרם, רמת השרון, רח' סוקולוב.
• רמת־גן: הרצל, הרצל 52, טל. 722372.
• בני ברק: הדסה, כפר הרשובה.
• בת־ים: עזרא, בלפור 135.
• חולון: נאות שושנים, באולים 44.
• רמלה—לוד: רמלה, רמלה, הרצל 75.
• אילת: מיכלין.

הלוח הכפול הארץ ידיעות אחרונות

המשרד הראשי: תל־אביב שד׳ רוטשילד 99 (פנת שינקין)
טלפונים: מחלקת מודעות — 248905, 230521, 230401
המחיר: יום חול: 1.00 ל״י לשורה / יום ו׳: 1.20 ל״י לשורה

מציעים למכירה

הזדמנות נדירה! מערכת ..., חולצה קצין דקורטיבית. 287919.

למכירה בהזדמנות חלקי ... סקוטייס למכוניות דז׳ ... לפנות לסוכן בני, — 5345.

התליפו את הטלויזיה ... תנת הכביסה קיימת בחד׳ ... כל זאת גם הבורה — 50 ל״י לחודש בלבד טל. 2402.

טרקטור ל״ב.ב״ב־3 1966 ... מצב מצוין טל. 911997.

למכירה חדר שינה קוש־ ... מ במצב הדש, טלפון — 5669.

מיטת נוער 170 ל״י טל. 16.00—18.00 ב־ 2598.

למכירה ארון 4 דלתות 600, מטה זוגית + סודר ... + נו — 450 טלפונים 446967 8215.

למכירת ספה + 3 כורס־ ... ית ושולחן במצב טוב — 2.5 ל״י 758727.

ציוד למספרה בהזדמנות, ... של פירות עסק, אפשרות ... 750839.

שרותים

אחים הדר קבלני חשמל ... ר וכוח מקבלים עבודות ... הדירות. לצלצל טל. 924542 ... א ונבוא מיד.

אכסטויה אמאייל „זאב״ ... ידוש ותיקון כלבונים: — 03-020110 03-9388 04-526622 02-380.

קוויק סיים כהכנה ברל ... מצות במחירי פרסום טל. 03-777088 03-4460.

„מאג׳י־קלין״, קרות בי ... י המוסים וריפוד בביתך. א. טל. 930645.

מעדיה הוהיה! מלטשים ... בדיקים פרצעות, התמסות ... עירותים. 37821.

„המבריק״ מלטשים ומב־ ... קים פרצפות — 120. ונל ... יסודי, 248224.

רימונטים מוזאיקה הרוקה ... מפות בניה, מיח ונוליס 3616.

העברה דירות ושמרדים ... תלפי הארץ עם ביטוח ... א טל. 826893.

„חיוצר מבית״ — הדוד ... 866819 825678 טל. ... ישת דודים רח׳ כלסה 16 ... א.

לקראת התגים צבע ... מחירים נוחים, אבי טל. ... 38 בקרב.

טלויזיה

גם ב־60 ל״י לחודש הקב ... טלויזיה דגם 23 חדשה ... נפרי, למה לכם להתפכס עם ... תיקונים? קנו טלויזיה חד־ ... צלצלו 240292 והמכשיר ... ביתכם עוד היום.

... ביטוח הטלויזיה ... תיקון. חברת „רנטון״ 37683.

חינם! ביטוח הטלויזיה ... תיקון. הברת „רני״ ... 735385.

„אלקטרולי״, תיקוני טלו־ ... יה, הרכבה ואביזרים ... 828077.

פטרון ת״א — כסוי ... טלויזיה התמלקלן, פנה ל־ ... ברון ת״א, בורוכוב 4, טל. 224467 3484.

מקיבוא!!! פיליפס — ... 17; טאובלונק — 1.890 ... יראו — 1.673 „אפסון״. ... יה 25, ת״א.

בתי־ספר ושיעורים

נפתח ביה״ס לספרות ... 6 הרשמו לאורקנים ... ורסים מקצועיים ... רס 15.2.73 ...

צילומים

„צרו להזדמנות״ מכונת ... לה גודל 13X18 עם ... עדישות „קומפוננט״, ... קטעים „רפרודוקציות. 03-869557.

מכונות כביסה

ביכות יכתי למכונותכב־ ... 35 — + מס ובקוה, „שרותיגל״, צייטלין 47 טל. 820148.

הלואות

הלוואה! לשכיר ולעצמאי גם לרכישת מכוניות! טלפון 252307.

הלוואה!!! לשכיר ולעצ־ מאי !!! גם לרכישת מכו־ נית !!! טלפון 252507.

„אלמור״ — מימון והל־ ואות לספקים ולחברות ב־ תנאים נוחים. גליקסון 10, בנין עולמ תל־אביב, כניסה ב׳. 12.00—9 280692.

הלוואה בתנאים נוחים לעובדי מדינה ולאנשי קבע — 938008.

כלי נגינה

אקורדיון הוה 80 בסים לפני 12.00—2.00 ב־ 30646.

פסנתרים חדשים וגם הו־ דמנויות, קניה, מכירה, הוד ... אחריות, בתשלומים, „גר־ סמן״, אלנבי 88 (פנת גורדון), ת״א, טלפון 35632.

למכירה אורגן דו קומתי ... נייר ואמפליפייר טלפון — 03-93144.

מכונות כתיבה

השאלה, מכירה ותיקונים דיזן, שדרות רוטשילד 10 טל. 59046.

השאלה, מכירה ותיקונים, דייז, שדרות רוטשילד 10, טלפון 59046.

נופש

מלון נוחפלד, נתניה, טל. 053—22918, נופש כשר, הב־ ראה והבראה ... ארים עם שרותים צמודים. בנסיון מלא החל מ־38 ל״י.

פסח בכפר הנופש בראש־ הנקרה. הזמנת מקומות: 04—689640 03—248306 053—22947.

חיות בית

גורי קולי האם, מלכת ה־ יופי עם תעודה. 08—875617.

גורי פודל מקסימים ותער־ ובת יותפין 190 ל״י כלפון 927135.

חוגים

למבוגרים! רוקים ורוד־ קוה! הערב רוקודים בכמודיו כמי, יהודית, קקיל 26.

תערוכות

במתיאון תקריקה ... לחתאביב ... תערוכת „מכלולי תרם של ... נחום גוטמן״.

חקלאות

למכירה טרקטורים פרג־ סון 165/63 מהחזות שנים ... 80 הידראוליות 003-22538.

למכירה ... פקו נה־ דרים כל הזנים — 982803 ... 981382.

מקררים

בהזדמנות מקרר עם 2 דל תות במצב מצוין. 414230.

!!!1827061 קונה מקררים משומשים. משלם מחיר גבוה. 827061.

ביטוח יכתי למקרר — 16 + מס ובקור. „שירותיגל״ צייטלין 47, טלפון 836148.

תריסים

תריסי אלומיניום מלמטים ... בתכנית ישר מהיצרן לצרכן! ... ביצוע מעולה באחריות מל־ ... אה! „תריס לכם״ ההוד ... אורלוב 59, פ״ת טל׳ 918900.

ליסוד תאורית עד החצ־ לה במכון הרישוי ביה״ס המלאר בתים ... ופת הנקיא ... אלי כהן 25, טל׳ 847684.

הודעות לציבור

משרד הבטחון

המפונה על המכירות
מכרז מספר 129/73/2

ניתנת בזה הודעה לצבור על מכירת:

מלדות קרוות: ck 60, kw 1015, 1040, 4840, 1119 — CRN, N, SAE 4130, AE 3120 אלחלד, נחמה, לחוות קר־ ין וסדסי פלדה, מוטות בד־ זל, חום תלחמה 38 INDE בכלי פלדה פתים דקופירם ו־ סרסי פה למתיחה, חביות ריקות.

הצעות יש להגיש על גבי טופס מיוחד שאפשר להשי־ גו במשרדנו. את הטופס יש לקיים במעטפה ולהכניסה ל־ ארגז ההצעות מכרז מס׳ — 120/73/2 לפי הכתובת: מש־ רד הבטחון / יחידת המכר ... ית הקריה, רח׳ ג׳ מס׳ 10, לא יאוחר מיום חמישי — 22.2.73 שעה 10.00 לפנה״צ.

את הסחורה אפשר לבדוק במקום אחסונה. בכמה מבסי־ ... כי האחסנה אפשר לבקר בסי־ ורים מאורגנים בלבד והמ־ עוניינים להשתתף בסיורים אלה מתבקשים לפונתם להר־ שם במשרדנו, עד יום — 14.2.73.

המעוניינים לקבל פרטים נו־ ספים יפנו למשרדנו לפי הכ־ תובת הנ״ל החל בתאריך — 11.2.73 בכל יום בשבוע (פרט ליום שישי) בשעות 14.00— 08.00.

לכל הצעה יש לצרף פקדון בהמחאה בנקאית או ערבות בנקאית, לפקודת משרד הב־ טחון, בשעור 10% מערך הה־ צעה. המחאות פרטיות לא תתקבלנה.

אין אנו מתחייבים לקבל את ההצעה הגבוהה ביותר או הצעה כלשהי.

על הקונה לשמור על כל תנאי המכרז. שנוי כלשהו עלול לגרום לבטול ההצעה.

משרד הבטחון

הממונה על המכירות
מכרז מספר 131/73/2

ניתנת בזה הודעה לצבור על מכירת:

אופניים ומילונים, גנרטור ריה, מכשירי סיכה, ומטאר בות מים, חלפים לרכב: — דודג׳, ווילים, ג.מ.ס., ריאו, ציסראוו ואח׳. חלפים למעו־ ... רכב, ציוד חילוץ וה־ דמה וציוד בתי־שלאכה. מכו־ נים, מגועי עזר, ותיבות הי־ לוכים — בלאי. שרשראות פלדה, וגלגלי מרכוב, גרוט־ אות ברזל יציקה, ברזל, פל־ דה ופח, גרוטאות אלומיניום. מצברים — בלאי.

הצעות יש להגיש על גבי טופס מיוחד שאפשר להשיגו במשרדנו. את הטופס יש ל־ קיים במעטפה ולהכניסה ל־ ארגז ההצעות מכרז מס׳ — 131/73/2 לפי הכתובת משר־ רד הבטחון יחידת המכירות הקריה רח׳ ג׳ מס׳ 10 — לא יאוחר מיום חמישי — 22.2.73 שעה 10.00 לפנה״צ.

את הסחורה אפשר לבדוק במקום אחסונה. בכמה מבסי־ כי האחסנה אפשר לבקר בסי־ ורים מאורגנים בלבד והמ־ עוניינים להשתתף בסיורים אלה מתבקשים לפונתם להר־ שם במשרדנו, עד יום — 14.2.73.

המעוניינים לקבל פרטים נוספים יפנו למשרדנו לפי הכתובת הנ״ל החל בתאריך 11.2.73 בכל יום בשבוע (פרט ליום שישי) בשעות 14.00— 08.00.

לכל הצעה יש לצרף פקדון בהמחאה בנקאית או ערבות בנקאית, לפקודת משרד הב־ טחון, בשעור 10% מערך הה־ צעה. המחאות פרטיות לא תתקבלנה.

אין אנו מתחייבים לקבל את ההצעה הגבוהה ביותר או הצעה כלשהי.

על הקונה לשמור על כל תנאי המכרז. שנוי כלשהו עלול לגרום לבטול ההצעה.

משרד הבטחון

הממונה על המכירות
מכרז מספר 135/73/3

ניתנת בזה הודעה לצבור על מכירת:

חלפים, צמיגים, מיכלי גר־ מי ואלומיניום לסמוסים.

הצעות יש להגיש על גבי טופס מיוחד שאפשר להשי־ גו במשרדנו. את הטופס יש לקיים במעטפה ולהכניסה ל־ ארגז ההצעות מכרז מס׳ — 135/73/3 לפי הכתובת: מש־ רד הבטחון — יחידת המכי־ רות הקריה, רח׳ ג׳ מס׳ 10, לא יאוחר מיום חמישי — 1.3.73 שעה 10.00 לפנה״צ.

את הסחורה אפשר לבדוק במקום אחסונה. בכמה מב־ סיסי האחסנה אפשר לבקר בסיורים מאורגנים בלבד וה־ מעוניינים להשתתף בסיורים אלה מתבקשים לפונתם להר־ שם במשרדנו, עד יום — 15.2.73.

המעוניינים לקבל פרטים נוספים יפנו למשרדנו לפי הכתובת הנ״ל החל בתאריך 11.2.73 בכל יום בשבוע (פרט ליום שישי) בשעות 14.00— 08.00.

לכל הצעה יש לצרף פק־ דון בהמחאה בנקאית או ע־ רבות בנקאית, לפקודת משרד הבטחון, בשעור 10% מערך ההצעה. המחאות פרטיות לא תתקבלנה.

אין אנו מתחייבים לקבל את ההצעה הגבוהה ביותר או הצעה כלשהי.

על הקונה לשמור על כל תנאי המכרז, שנוי כלשהו ע־ לול לגרום לבטול ההצעה.

משרד הבטחון

הממונה על המכירות
מכרז מספר 132/73/2

ניתנת בזה הודעה לצבור על מכירת כלי רכב: מכוניות דודג׳, ליילנד, — אינטרנציונל, גודדי פרול ו׳ אח׳.

אפשר לקנות כל כלי רכב לחוד או כולם ביחד.

יש להציע מחיר לכל כלי רכב בנפרד גם אם הצעת ה־ קונה כוללת יותר מכלי רכב אחד.

הצעות יש להגיש אך ורק על גבי טופס מיוחד שאפשר להשיגו במשרדנו. את הטו־ פס יש לקיים במעטפה סגורה ולהכניסה לארגז ההצעות של מכרז מס׳ 132/73/2 לפי הכ־ תובת: משרד הבטחון/יחידת המכירות, הקריה רח׳ ג׳ מס׳ 10, לא יאוחר מיום חמישי 22.2.73 שעה 10.00 לפנה״צ.

אין יחידת המכירות מת־ חייבת לקבל את ההצעה הגבוהה ביותר או הצעה כל־ שהי.

לכל הצעה יש לצרף פקדון בהמחאה בנקאית או ערבות בנקאית, לפקודת משרד הב־ טחון, בשעור 10% מערך ה־ הצעה. המחאות פרטיות לא תתקבלנה.

המעוניינים לקבל פרטים נוספים יפנו למשרדנו לפי הכתובת הנ״ל החל ביום — 11.2.73 בכל יום בשבוע (פרט ליום שישי) בשעות 14.00— 08.00.

על הקונה לשמור על כל תנאי המכרז. שנוי כלשהו ע־ לול לגרום לבטול ההצעה.

ללרטקס בע״מ
מפעלי פריגה
איזור התעשיה בת־ים
דרושים

סורגים

למכונות פריגה עגולה

עבודה במשמרות בקר וערב.
תנאים טובים למתאימים.

אוטובוס 85 בכניסה לקרית־באבוב טל. 867501

חוף דור

בית הארחה הכרמל דור
ד.נ. חוף הכרמל
טלפונים 063/99533 063/99121

דרושים

1. מצילי ים
בעלי תעודה לחודשי יולי אוגוסט בלבד
משכורת גבוהה לפי הווה מיוחד.
2. אחות (מעשית)
או חובש צבאי (מיל.)
לחודשי יולי אוגוסט

לחברת ביטוח מוכן

דרוש

מנהל צעיר ודינמי

בעל נסיון בענף

לפנות לת.ד. 2296 ת״א
למס. 101

דרושה מזכירה למנכ״ל

בעלת נסיון קודם
השכלה תיכונית לפחות
ידיעת שפות עברית ואנגלית על בורין וכתבנות בשפות אלה
תנאים טובים למועמדת מתאימה

נא לפנות בכתב־יד לת. ד. 4353 חיפה עבור מספר 371

משרד החינוך והתרבות
אגף הנוער
מחוז המרכז

לאגף הנוער במחוז המרכז

דרושים מדריכים

לעבודה עם

חבורות נוער

דרישות התפקיד:
על המדריך להיות בעל נסיון בעבודה עם נוער בוגר ובעל השכלה ברמה של ב. א. בחינוך, בוגר בי״ס לעובדים סוציאלים או מדריך מוסמך שהתמחה בחינוך בלתי פורמאלי בקורסים וב־ השתלמויות.

העבודה היא בהיקף של חצי משרה ותתואם לסביבת מקום מגוריו של המדריך. העובדים שייבחרו יועסקו ע״י הרשויות המקומיות.

על המעוניינים לפנות בכתב בצרוף נסיון ותול־ דות חיים, אל אגף הנוער, משרד החינוך וה־ תרבות, בנין הדר דפנה, חדר 608 שד׳ שאול המלך ת״א

עד תאריך 28 בפברואר 1973.

PHILIPS

שרות למוצרי פיליפס

דרושים לעבודה במעבדה

טכנאי

למכשירי חשמל ואלקטרוניקה ביתיים:
מקלטים, רשמקול, טלויזיות, שואבי אבק וכו׳.

טכנאי מתחיל

לאחר שרות צבאי

5 ימי עבודה בשבוע

בעלי מקצוע עם נסיון יפנו בכתב הוך ציון נסיון קודם לישראלקטרא בע״מ, סוכנים של פיליפס בישראל לת.ד. 1608 חיפה עבור „טכנאי״.

לחברת חוץ גדולה בענף הבטוח בת״א

דרוש/ה

מנהל/ת מחלקת תביעות

הנתונים המבוקשים:
1. בעל/ת רשיון לעסוק בעריכת דין בישראל
2. ידיעת השפה האנגלית ברמה מקצועית
3. יכולת מעולה לקיום יחסי אנוש ולעבודה עם לקוחות.
4. רצוי נסיון מעשי בתביעות בענף הביטוח.

התעסוקה תהיה במשרה מלאה ולהם עבודה רצוף, הדרגה ההתחלתית מוצעת ד׳ בדרוג המשפטים כתו־ ספת משכורת 13 ותנאים סוציאליים כלואים.

מועמדים יפנו בכתב תוך פרוט תולדות חיים לת. ד. 33157 ת״א עבור מס. 661.

סודיות מובטחת

דרושים

חרט, פרזבריסט, מפעיר המחרט „אורקוי״

שדרות הר־ציון 115 תל־אביב.

דרושה תקציבאית

ליחסי־ציבור

בעלת נסיון ביחסי ציבור,
קשרי עתונות, טפול בפרסומים וכו׳

נא לפנות בכתב בלבד ולפרט נסיון קודם
על פי המען: 2000 יחסי ציבור בע״מ
רח׳ ה׳ אייר 38, תל־אביב

הלוח הכפול הארץ ידיעות אחרונות

מודעות מתקבלות:

תל־אביב
„הלוח הכפול״ — שד׳ רוטשילד 99 (פנת שינקין) טל. 248905, 230401, 230521;
אבן גבירול 66 טל. 7—263236
הארץ: מזא״ה 56 טל. 623311
ידיעות אחרונות: מקוה ישראל 12 טל. 621064
רח׳ מוזש 5 טל. 32289
בסניפי דחף דיזנגוף 116 (פנות עד הצוה) אלנבי 123 א׳, בן יהודה 7.

ירושלים
ידיעות אחרונות הלל 28 טל. 225251
הארץ: החבצלת 5 טל. 7—224245
דחף: המלך ג׳ורג 19

חיפה
הארץ: גורדון 20 טל. 64511
ידיעות אחרונות: הנביאים 28 טל. 67931
דחף: הרצל 11

באר־שבע
ידיעות אחרונות: החלוץ 80, טל. 3576
הארץ: סלה רחמים, בנין הוד, קמ״ל 197 טל. 2042
דחף: ההסתדרות 78

ובכל משרדי הפרסום וסניפי הארץ וידיעות אחרונות בישראל

הלוח הכפול הארץ ידיעות אחרונות

שפע פרסים בחידון הסגולים

בכל יום ו׳ במוסף השבועי של „הארץ״

לחברה מסחרית

דרושה מזכירה

לתפקיד אחראי ומעניין
המועמדת תצטרך לעבוד גם בשעות אחה״צ (לא כפוצל).

נא להתקשר טלפונית 824224 ת״א
אגף כח אדם

חברה לעמילות מכס

מעונינת בבעל נסיון ביצוא לפיתוח ענף זה בחברה.
תנאים טובים למעמד המתאים.

לפנות בכתב: לת. ד. 552, ת״א.
— סודיות מוחלטת מובטחת —

לבית־חרושת „יצהר״

דרוש

חשמלאי מוסמך

בעל רשיון

תנאים טובים לאדם המתאים

לפנות לטל. 252444 תל־אביב

לביח״ר גדול בענף המזון בתל־אביב

דרושים

- **מנהל/ת חשבונות מנוסה**
- **עוזר/ת למנהל חשבונות**

תנאים טובים לאדם המתאים

לפנות בכתב לת.ד. 1696 ת״א, עבור „הנהלת חשבונות״

רואה חשבון
נותן שרותי הנהלת חשבונות, מסים ומאזנים

ת.ד. 2379, תל־אביב

דרושה מפעילה למכונת הנה״ש אדלר x
תנאים טובים למעמידה המתאימה
לפנות: ת. ד. 1453 תל־אביב

לדפוס ידוע בתל־אביב

דרושים

1. דפס בלט חצי גליון
2. דפס בלט היידלברג 1/8
3. דפס אופסט מעולה
4. סדר־יד

תנאים טובים ● סודיות מובטחת
בשעות העבודה — לטלפון 58349
לאחר העבודה — לטלפון 730972

דרוש שליח

לעבודה במערכת „ידיעות־אחרונות״

בא לפנות לחדר 337 בין 10.00—12.00 לפנה״צ.

מלון מגדל שלום

מחפש

כתבנית

עברית - אנגלית

לטלפון 54154 ת״א

דרוש/ה מלצר/ית

לשרות אוכל בבנין משרדים
למסעדה מפוארת
למעוניינים תנאים טובים.

נא לפנות טלפון 261084 בין השעות 7—17.

למשרדנו בבאר שבע

דרושה

פקידת שרות

להפקיד הכרוך בטיפול בקהל לקוחות ועבודות משרד שונות

כועמדות המוכנות ליום עבודה ארוך (7.30 — 16.50, יום ו׳ 7.30 — 12.20), מתבקשות לפנות בצרוף קורות חיים ונסיון קודם לת.ד. 4104 ירושלים.

סודיות מובטחת

לרגבה בע״מ — אבן גבירול 30 ת״א

דרוש/ה

בוגר/ת קורס בעיצוב פנים

לעבודה בתכנון
יום עבודה מפוצל

נא לפנות טלפון: 9־252478
בין השעות 9.00—13.00 — 16.00—19.00

א.אי.ל ישראל בע״מ
AEL
תעשיות אלקטרוניקה

למחלקת ייצור דרושים

★ **טכנאי/הנדסאי אלקטרוניקה בכיר** (מס/458)
לעבודה בתקון ואחזקה של ציוד אלקטרוני מבוין ואחריות על פעילות של קבוצת טכנאים במחלקה.

★ **טכנאי ציוד מדידה** (מס/426)
לעבודה במעבדת ציוד מדידה, הכרחי נסיון קודם של 3—5 שנים במעבדה.

★ **טכנאי/הנדסאי אלקטרוניקה** (מס/459)
לעבודה בכוון, בדיקה ותקון של ציוד אלקטרוניקה, דרוש נסיון קודם של 2—3 שנים.

תנאים טובים למועמדים המתאימים

נא לפנות בכתב או טלפונית 782141, או 787131 אל מחלקת כח־אדם (בציון המשרה המבוקשת) רח׳ מבצע קדש 48, בני־ברק.
סודיות מובטחת!

המועצה המקומית קרית ביאליק

מכרז 4/73

בהתאם לסעיף 13 לצו המועצות המקומיות (שרות העובדים) תשכ״ב—1962, מכריזה בזה המועצה המקומית קרית ביאליק על המשרה הפנויה הבאה:

טכנאי ומפקח

על עבודות הבניה בקרית ביאליק

בדרגה ד—ג טכנאים

טכנאים או הנדסאים בעלי נתונים מתאימים למלוי המשרה יוכלו להגיש בקשותיהם על טפסי „בקשה למלוי משרה פנויה״ אותם אפשר לקבל במזכירות המועצה או במשרדי הממונים על המחוז, בצירוף תולדות חיים בקצרה, עד יום חמישי 22.2.73 בשעה 17.30.

צ. קרליגר, ראש המועצה.

דרוש לעבודה בסיני

קצין מכונה ראשון

המעונינים יפנו בכתב לפי הכתובת נתיבי נפט אבו רודס

דרושים

חרטים
כרסמים
משחיזים

מעולים

מזכירת מחלקה

הדפסה עברית—אנגלית

למכרות נחושת
תמנע בע״מ

דרושים

מחסנאים טכניים

בוגרי בתי ספר מקצועיים

יוצאי צה״ל

(שלב 7 או 9 באפסנאות טכנית)
או בעלי נסיון במחסנאות טכנית
במפעל תעשייתי (חלקי חלוף וחומרים)
להוקים מובטח דיור בתנאי מלון עם שרות בתשלום מינימלי

מועמדים מתאימים יפנו אישית למשרדי החברה, בת״א הקריה, רח׳ ט׳ (מול קול ישראל) בימים א׳, ב׳, ד׳, ה׳, מצויידים בפנקס מלואים ותעודת שחרור מצה״ל.

לעבודה במסעדות ומטבחים באזור יזור

נחוצים בחורים/ות

לפנות 614597 מר דורון

לביח״ר גדול בענף המזון בתל־אביב

דרושה

נקבנית

I. B. M.

עבודה ללא משמרה

לפנות בכתב לת.ד. 1696 ת״א, עבור „נקבנית״.

לחברת

י.ב.מ.

דרושים/ות

1. מתכננים

לעבודה בתל־אביב

הכישורים הדרושים:
✱ בעלי נסיון של לפחות 4 שנים במחשבי I.B.M. ובשפות תכנות COBOL, ASSEMBLER או PL/1
✱ ידיעת עברית ואנגלית.
✱ עדיפות תינתן לבעלי השכלה אקדמאית.

2. עובדי אחזקה

לצרכי אחזקה שוטפת של משרדי החברה בת״א.

הכישורים הדרושים:
✱ ידע ונסיון קודם בעבודות אחזקה.
✱ ידע בסיסי בעבודות נגר (נגרות, קיח, צבע וכו׳).

המועמדים מתבקשים להתקשר בכתב עם חברת י. ב. מ. ישראל בע״מ במחלקת כח אדם ת. ד. 30210 תל־אביב ולפרט קורות־חיים ונסיון קודם.

הֱיֵה דוור

ראה את היתרונות שמעניקה לך עבודת הדוורות

במשרד התקשורת קיימות משרות פנויות

לדוורים

בכל חלקי הארץ.

שכר נאות ותוספות רבות למשכורת

שעות עבודה נוחות.
ביגוד נאה.
הוצאות נסיעה.
זכויות סוציאליות רבות.
פנסיה, תשלום עבור ימי מחלה.
השתתפות בקורסים להשלמת ההשכלה
וקורסים מקצועיים לצורך קידום בעבודה.

הכישורים הדרושים

- השכלה יסודית.
- יכולת קריאת מענים בשפות לועזיות.
- כושר גופני טוב.

על המעוניינים לפנות:
בירושלים — מנהל דואר ירושלים, מרכז שטנר גבעת שאול טל. 524114.
בתל־אביב — מנהל דואר תל־אביב, רח׳ החרש 8 (המשך רח׳ המסגר), טל. 37761.
בחיפה — מנהל דואר חיפה, בנין הדואר, שקמונה רח׳ נתבון, טל. 640891.
בבקשות אחרים אל מנהלי הדואר המקומיים.

משרד התקשורת
המחלקה ליחסי ציבור - הנהלת שירותי הדואר

לשכת הפרסום הממשלתית

הכזا من الأصل

هكذا من الأصل

עירית תל־אביב־יפו בשיתוף משרד השכון
מבצעים בניה של
416 דירות לזוגות צעירים

באמצעות החברות:

שכון עובדים בע"מ, רובינשטיין ושות', חברת יבנה בע"מ

384 דירות ייבנו **בשכונת נוה־צה"ל בהמשך יד־אליהו. הדירות הן בנות 3 חדרים (75 מ"ר בערך).**

המחיר הממוצע של כל דירה הוא —.63,000 ל"י (מחיר קבוע ללא הצמדה).

32 דירות נמצאות **באזור כביש הטייסים והן בנות 3 חד' במחיר ממוצע של —.67,000 ל"י (מחיר קבוע ללא הצמדה).**

לזכאים תינתנה הלוואות בשעור של —.24,000 ל"י בתוספת הלוואות משלימות לפי המצב הסוציאלי לתקופה של 15 שנה ובריבית של 11% לשנה, ללא הצמדה.

ההלוואות המשלימות תוענקנה לפי קריטריונים של משרד השיכון.

זכאים להרשם צעירים אשר: —

1. נישאו לאחר ה־1.1.1967.
2. גיל אחד מבני הזוג אינו עולה על 35 שנה.
3. אינם בעלים לדירה המכילה יותר מ־2 חדרים בין בבעלות רשומה ובין בדמי מפתח.
4. אם אינם נשואים הרי שבמועד שיקבע לכניסה לדירה יהיו כבר נשואים.
5. טרם מכרו זכויות דיור של משרד השכון.

ההרשמה תתקיים היום, יום ה', 8.2.73 ובימים א'—ה' 11.2.73 ועד 15.2.73, בשעות 16.00—19.00

בתחנות ההרשמה הבאות:

בנין העיריה — כפר מלכי ישראל, אבן־גבירול 69, תל־אביב.
בי"ס בר־יוחאי — רח' מרדכי אנילביץ 12, יד־אליהו.
בי"ס אחד־העם — רח' בצלאל יפה 8, פנת אחד־העם מול בית 62 (הכניסה מרח' בצלאל יפה).

על הנרשם להביא עמו תעודות זהות של 2 בני הזוג, תעודת נשואין (באם הזוג נשוי), אישור על גובה הכנסתו, חוזה שכירות (אם הוא מתגורר בדירה בשכירות) וסך של —.5,000 ל"י בהמחאה בנקאית לפקודת חשבון מס' 25550 בבנק הפועלים, סניף דובנוב, תל־אביב.

לנרשמים שלא יזכו בדירה יוחזר כספם, לא יאוחר מאשר בתום 30 יום מיום ההגרלה. שאלונים חומר הסברה ניתן להשיג בלשכות המודיעין העירוניות.

הלוח הכפול הארץ ידיעות אחרונות

לחברה המייצרת חומרי הדברה
דרוש אגרונום
לעבודת שדה ופיתוח
הכישורים:
- התמחות בהגנת הצומח
- נסיון מעשי בחקלאות
- ידיעת השפה האנגלית
- בעל רשיון נהיגה

נא לפנות בכתב בציון הנסיון לת. ד. 16194 ת"א עבור "אגרונום".

למשרד רואי חשבון בת"א
דרושים
עובדי ביקורת
לפנות טלפונית למס' 267231
בין השעות 1—9 ובין השעות 3—4

למפעל מזון באיזור תל־אביב
דרושים:

- **מנהל עבודה**
(העבודה ב־2 משמרות)
בעל נסיון בניהול צוות עובדים.
- **מכנאי מזון**
לפיקוח על בקורת איכות.
- **חשמלאי אחזקה**
- **חניכה לפקידות**
(נערה) לעבודה במחלקת שכר־עבודה.

המועמדים המבקשים לפנות בכתב־יד בציון קורות חיים, נסיון קודם ומשכורת מבוקשת לת. ד. 2438 תל־אביב, בציון המשרה המבוקשת על גבי המעטפה (רצוי לציין מספר טלפון — אם יש).

סודיות מובטחת

לביה"ס "אורט"
אשדוד
דרוש
מרכז אדמיניסטרטיבי
הכישורים הדרושים:
- השכלה תיכונית מושלמת.
- נסיון בעבודה אירגונית מינהלית של מספר שנים.
- ידיעות בנושאי כח אדם, תקציבים ומשק הרכישות.
- הדרגה המוצעת — י"ד—פ"ז של הדירוג האחיד.

מועמדים יפנו לת. ד. 16087 ת"א בכתב־יד, תוך פרוט קורות חיים ויצרפו תעודות, המלצות ואישורים המעידים על השכלתם [illegible].

נציבות שירות המדינה
מודיעה על הרשמה
למכרז קבוצי מס' מק/3/73

להכשרת מנתחי שיטות למחשבים אלקטרוניים במרכז למיכון משרדי במשרד האוצר

מקום העבודה: תל־אביב, ירושלים.
הדרגה: ד"ג, ב"ב של דירוג האקדמאים במדעי החברה והרוח.
תאור התפקיד: ניתוח שיטות במערכים מינהליים רבי היקף, החלת טכניקות חדשות במודלים מורכבים בעיבוד נתונים באמצעות מחשבים, עריכת מחקרים.
הדרישות: השכלה אקדמית (תואר ראשון) במדעי החברה, או במתמטיקה או במדעי הטבע, או הנדסה.
התנאים: א. המועמדים שייבחרו לאחר מבחנים בכתב ובעל פה ישתתפו בקורסים בסיסיים בתכנות אשר יערכו בתל־אביב וימשכו כ־10 שבועות — כמתמחים בתנאי פנימיה. המועד המשוער לפתיחת הקורסים הינו — סוף אפריל 1973. במשך תקופת הקורסים ישולמו למשתתפים דמי כיס חודשיים בשעורים דלהלן:
1. משתתף רווק או נשוי בלי ילדים אשר אשתו עובדת — —.600 ל"י.
2. משתתף נשוי בלי ילדים שאשתו אינה עובדת או רווק התומך בהורין, אשר אילו היה בשירות המדינה, זכאי היה לתוספת משפחה בשביל הורים — —.700 ל"י.
3. משתתף נשוי ואב לילדים — —.800 ל"י.
4. לעובדי מדינה המשתתפים בקורס תשולם משכורתם הקבועה (להוציא תוספות מיוחדות במקום עבודתם) + אש"ל במידה ומגיע להם לפי הוראות התקשי"ר.
5. למשתתפי הקורסים, שאינם עובדי מדינה, המתגוררים דרך קבע בירושלים, ישולמו בימי הלימודים שאינם במסגרת הפנימיה, נוסף על דמי כיס, גם הוצאות לינה בהתאם לתקשי"ר (עד —.15 ל"י ללינת לילה המאושרת בקבלות ו־—.4 ל"י ללינת לילה בלי קבלות).
ב. נציבות שירות המדינה והמרכז למיכון משרדי שומרים לעצמם את הזכות להפסיק את המשך השתתפותו בקורס של כל חניך שלא ישיג את הרמה הדרושה.
ג. מועמדים אשר יסיימו תקופה הכשרה זו בהצלחה, יעבדו במשך 9 חודשים בהתמחות בתכנות השתלמות מקצועית.
לאחר תום 9 חודשי ההתמחות הנ"ל יעברו המועמדים קורס ניתוח שיטות וקורס חקר ביצועים (חלקו בתנאי פנימיה).
בתקופת ההתמחות יועסקו העובדים על פי חוזה מיוחד לפי דרגה ד' מח"ר. עובדי מדינה קבועים יקבלו את משכורתם הקובעת האחרונה.
ד. 1. דרגת העובד בתקן תקבע, לאחר תקופת ההכשרה וההתמחות, והיא כפופה לרמת התקן, למידת הצלחת העובד בקורס ובהתמחות, ולנסיון קודם במקצוע הנדרש או לנסיון מינהלי בתפקיד מקביל (אח"ם ובדומה) ולהוראות התקשי"ר.
2. במשרות בלתי צמיתות יועסקו העובדים על פי חוזה מיוחד.
ה. המועמדים יהיו חייבים לחתום על התחייבות לשרת בשרות המדינה 5 שנים מיום תחילת הקורס.
ו. נציבות שרות המדינה והמרכז למיכון משרדי שומרים לעצמם את הזכות להעביר את העובדים תוך תקופות ההכשרה וההתמחות או לאחריהן למשרדי הממשלה האחרים.
ז. מילוי התפקידים כרוך בנסיעות ובעבודה מחוץ לשעות העבודה הרגילות.
ח. מועמד שיבחר להשתתף בקורס יהיה חייב להביא תעודה מקופת חולים או מרופא פרטי המטפל בו על מצב בריאותו והתקין לשרת בתפקידים המתוארים לעיל תוך פרוט ההגבלות הגופניות של המועמד.
פרטים נוספים וטופסי התחייבות ניתן לקבל ע"י פניה בכתב או בע"פ, למזכירויות המרכז למיכון משרדי, הקריה, רוממה, ירושלים טלפון 525111, או בתל־אביב רחוב יהודה הימית 33 טלפון 828181.
על המועמדים להגיש בקשות על גבי טופס מדף 1061, בצירוף טופס התחייבות חתום כנדרש, ובצירוף צילומי המסמכים על תואר ראשון כנדרש (ונסיון, אם קיים) ללשכות המחוזיות של נציבות שירות המדינה בירושלים — הקריה, בבנין ראש הממשלה, בתל אביב — הקריה, רחוב ה' בס' 5, בחיפה — בבית הממשלה, בבאר שבע — במשרדי מינהל המחוז, במשרד הפנים.
(את טפסי הבקשות וההתחייבויות אפשר לקבל בלשכות המחוזיות כנ"ל).

היום האחרון להגשת הבקשות הוא:
י"ט באדר א' תשל"ג [21.2.73]

דרוש
מוכר מנוסה
אחרי צבא
לחנות ספורט
"מרתון ספורט"
רמת־גן, ביאליק 38

דרושות שרטטות בנין מנוסות
תנאים טובים
לפנות טלפונית בין השעות 5.00—7.00 בערב לטלפון 911263 פתח־תקוה

למשרד רואה חשבון דרושים:
1. רואה חשבון
2. בוחן [illegible]
3. מנהל פנקסים חלקי

לפנות: ת.ד. 36081 ת"א

קרגבה בע"מ —
אבן־גבירול 30 ת"א
דרוש עובד
מנוסה לעבודות נקיון והחזקה של אולם תצוגה גדול לרהיטים.
תנאים טובים.
נא לפנות טלפון: 252478—9 בין השעות 9—13, 16—19

תרוויח יותר
בעבודת שליחויות, בסידורים שונים, בעבודה קבועה, בתנאי שיש לך "מילוי". העבודה בשעות מוגבלות. ושות עבודה מלאות. נא לפנות ל"יום־יום" רחוב יצחק שדה 34 תל־אביב, חדר 363, בין השעות 12.00—10.00

ראיתי שמעתי

איש הפיצויים

ד"ר א. קצנשטיין

בימים אלה מלאו 75 שנה לאחד האישים אשר פעלו להשגת הפיצויים האישיים ליהודי גרמניה שסבלו מרדי־פות הנאצים. ד"ר ארנסט קצנשטיין, שהיה פעיל בתנועה הציונית בגרמניה עד בימי נעוריו ועלה ארצה בשנת 1935, נקרא אחרי מלחמת העולם ה־שניה מירושלים לאיזור הכיבוש ה־אמריקאי של גרמניה המובסת כדי לעמוד בראש האירגון שנועד לטפל בהחזרת הרכוש היהודי שנותר בלי יורשים, לרבות רכוש הקהילות שחר־בו (אירסו"ו).

בשנת 1956 קיבל על עצמו את ה־תפקיד של מנהל ועידת התביעות ה־חומריות בגרמניה — היא אירגון־הגג של אירגוני הגולה שנוסד כדי לייצג, בצירה של מדינת ישראל, את תביעות השילומים לפי הסכם לוכסמבורג. יחד עם זאת הועמד בראש המשרד ה־איזורי של אירגון הפיצויים המאוחד (אורי"ו) בפראנקפורט דמאין.

ריכוז התפקידים האלה מעיד לא רק על כוח עבודה יוצא מגדר הרגיל אלא מסמל גם את המעמד המיוחד במינו שרכש לעצמו כמומחה בתחום המסועף של תחיקת הפיצויים האישיים. הן כמשפטן הן כאיש הקשר עם השלטונות המוסמכים השונים של גרמניה המערבית זכה ד"ר קצנשטיין להישגים רבים — לטובתם של בעלי התביעות, המהווים ציבור של רבבות משפחות, בארץ ובגולה.

משתלמים מאפריקה

משתלמים מארצות אפריקה עומדים להגיע השנה לישראל לקורסים שיארגנו המחלקה לשיתוף פעולה בינלאומי במשרד החוץ והמרכז ללימודי חוץ של הטכניון בשיתוף עם אגודת ה־אינג'נרים והארכיטקטים. הקורסים יהיו בתחומי ההנדסה, הניהול והכלכלה.

על אירגון קורסים אלה החליט המרכז לשיתוף טכנולוגי בין־לאומי (I.T.C.C.). המרכז קבע כי הקורסים הראשונים בסדרה זו יתקיימו בישראל. במשך הזמן יאורגנו קורסים למש־תלמים גם מארצות דוברות צרפתית וספרדית. תכנם המדוייק של הקורסים ייקבע בתיאום עם המארגנים בארצות אחרות על פי המספר המשוער של המשתתפים.

בין הקורסים המוצעים בקטלוג מיוחד, שהוצא למטרה זו, יש קורסים מתקדמים במינהל, ניהול הנדסי, ניהול בניה, תיעוש חומרי בניה בארצות מתפתחות, ניהול תעבורה, ניהול מנגנון, ניהול יצור ועוד.

רו"ן

מכתבים למערכת הארץ

ליווי מיותר

מפעם לפעם, כשמזדמן לי לש־מוע בגלי צה"ל שירים עבריים ולו־עזיים, אני נאלץ לשמוע גם את קולותיהם של שני קריינים, הנכ־נסים לתוך השירים, משמיעים צרי־חות או מלווים את הזמר בשירה צורמת, ומגישים קטעי קישור לא לענין.

אולי האחראים בגלי צה"ל יעשו כדי שאפשר יהיה לשמוע שירה ומוזיקה בלי קולות ליווי?

משה נקש
בת־ים

חבר הוועדה

הנני להפנות את תשומת לבכם כי בידיעה על עיטורי הגבורה החד־שים ("הארץ" 29.1) הושמט מתוך רשימת חברי הוועדה שמו של ה־צייר דאן דוד. מר דוד היה חבר הוועדה מתחילת פעולתה.

אפרים בן־ארצי
תל־אביב

התנהגות צה"ל בשטחים

יש לברך את יאיר קוטלר על ראיונו עם פליציה לנגר (מוסף "ה־ארץ", 2.2) אשר הורה על הבדי־תות הידועות בקשר להתנהגות צה"ל בשטחים.

ב־1970 פירסמתי חוברת ושמה עובדות ומספרים — זכויות־אדם בשטחים המנוהלים (בשפה האנג־לית) ובה הוכחתי בתעודות ובמס־מכים ערביים מקוריים כמה מן ה־שקרים והבדיות של התעמולה ה־אנטי־ישראלית בעולם בקשר להת־נהגות צה"ל בשטחים. כמה אירגו־נים, כגון "הוועד הערבי למען יר־ושלים" בלונדון, "אמנסטי הבין־לאו־מי", "הוועד הישראלי למען זכו־יות אדם" וגורמים אחרים הפיצו שקרים אלה בהתבססם על פליציה לנגר כמקור ה"מידע" שלהם.

בראיון עם יאיר קוטלר הודתה פליציה ומודעת כי "יש לה ערבים מצוה המוכנים להעיד על התנהגות צה"ל בשטחים, אך אין היא כצייר־נה אפילו שם של אחד מערבים אלה, השומרים את זהותם כסוד כמוס.

מאחר שיאיר קוטלר מספר לנו שפליציה לנגר קוראת ערבית הנני מציע לה לקרוא את ספרו של ערבי מן השטחים אשר אינו מפחד לא רק לומר את שמו, אלא גם לכתוב את דעותיו, על התנהגות צה"ל ב־שטחים ולפרסמן ברבים. תקרא־נא הגברת לנגר את שני ספריו של מחמד אבו־שלבאייה, שבהם הוא מרחיב את הדיבור בנושא זה וקובע כי "צה"ל לא ביצע אפילו את ה־חלק העשירי מן המעשים שאותם ביצעו בעבר חייליו של המלך חו־סיין בעם הפלשתינאי".

תקרא־נא את ספרו של תושב אחר מהשטחים, אחמד עניה, שיצא ל־אור זה לא כבר (היא בוודאי אף לא שמעה את שמו מכיוון שאינו מעלה מצנוה על דיכוי התושבים) ושמו "כדי שלא נחסוב עצים ב־לילה". יש בספר פרק מיוחד על "התנהגות צה"ל בגדה המערבית" (ראה מאמרי ב"על המשמר", — 13.1.73) ובו אנו קוראים בין ה־יתר:

"התנהגות חיילי צה"ל כלפי תוש־בי הגדה המערבית ובאמצעיהם לא לפגוע בהם בשום פנים ואופן, הד־הימה כל איש שראה התנהגות זו מקרוב... חיילי צה"ל שמרו על 'הכבוד הערבי'... לא ראינו בכל תולדות האנושות החדשה — אף ב־צבאות הנאורים ביותר — התנהגות כה נעלה כהתנהגות צה"ל. ...אף חייל ישראלי אחד לא היה צבא־דם... כולם שאפו לשלום והב־נה... כולם רודפי שלום הם". (עמודים 50—53).

גדעון ויגרט
ירושלים

האמריקאים יוצאים — תמונה זו משקפת היטב את המצב בוייטנאם כיום. מכונות־נעליים בפלייקו משמלת בנעליהם של חיילים אמריקאים, היוצאים את הארץ לאטם.

הסוד ירד לקבר

למקרא רשימתה המשכנעת של הדה בושם על "מרדף שלא הסתיים" (במחיצתן של המוות, מוסף "הא־רץ"), ברצוני להעיר:

אבי המנוח, יצחק הלפרין, מפעי־לי נילי" בשעתו, היה אחד האסי־רים שנידונו למות בבית־הסוהר "חאן־עלי" באשה בדמשק ביחד עם רעיו יוסף לישנסקי, נעמן בלקינד ומנשה ברונשטין. התמול מלום של אבי ומנשה ברונשטין ונצלו מ־עמוד התליה, דבר שלא זכו לו יו־סף לישנסקי ונעמן בלקינד, אשר מסרו נפשם למען המטרה הנעלה.

נאמנים עלי סיפורי אבי המנוח על אותה תקופה שבה היו עינויי הגוף והנפש מנת חלקם היומיומית. באחד הימים, לכשהוציאום לחצר בית־הסוהר לטיול היומי, מצא אבי שעת כושר לשאול את יוסף לישנ־סקי המנוח על האמת בפרשת מותו של אבשלום פיינברג. לדברי אבי ענה לו לישנסקי: "יצחק ידידי, אם אעלה על עמוד התליה, ירד הסוד אתי אלי קבר, ואם אשאר בחיים תושקף ההיסטוריה את האמת".

אלו היו דבריו של יוסף לישנסקי. אני מעריך את נסיונה של הגב' בושם לטהר את שמו. סבורני של־מען האמת ההיסטורית, מן הראוי לספר פרט זה.

שלמה הלפרין
זכרון־יעקב

כפילות עצמית ברבנות

חילופי ההאשמות, המחות הדב־רים החריפות והופעות אחרות המ־אפיינות את מערכת היחסים בין הרבנים הראשיים לישראל, מעור־רים מחשבות נוגות לגבי הכפילות העדתית ברבנות הראשית בישראל. למרבה הצער מתברר, כי חילופי הגברי שחלו לאחרונה לא תרמו לקירוב הלבבות ולא הסירו את המ־חיצות שהפרידו עד כה בין שני הרבנים הראשיים. קיימות למעשה שתי מערכות מקבילות כשחלוקת האחריות השורה, תוך הפרדה עד־תית גם בקהילות המקומיות, גור־מת לידי מחלוקת, ביזיונה של תו־רה והנצחת הקיטוב העדתי ביש־ראל.

מצב דברים חמור זה מחייב רוויז־יה יסודית בכל המיבנה של הרב־נות הראשית תוך ביטול הכפילות העדתית במשרות הרב הראשי והרב־ני הקהילות. בשלב ראשון ברפור־מה, תיקבע תקופת ביניים שבה תהיה הרבנות הראשית מופקדת חליפות בידי רב ראשי אשכנזי ורב ראשי ספרדי, שיתחלפו ביניהם אחת לשנה. בתום תקופה זו תבוטל הרו־טאציה בכהונה, וכרב ראשי ליש־ראל ייבחר מי שיהיה ראוי לכך ומקובל על הכל, יהיה מוצאו העד־תי אשר יהיה.

בעיית דת ומדינה ומערכת היח־סים בין האזרח לרבנות ומוסדותיה יהיו בלי ספק אחד הנושאים במע־רכת הבחירות המתמשמשת ובאה. מן הראוי שהמפלגות השוקדות כעת על ניסוח מצעיהן יקבעו עמדה גם ב־שאלת הכפילות העדתית ברבנות הראשית למען פיתרון מכובד של הבעיה והסרת מחיצות בין אזרחי המדינה.

יחזקאל פלומין
רמת־השרון

שלום עם מצרים

גם אנו וגם המצרים זקוקים ל־שלום. שני הצדדים חייבים לשלם את המחיר עבור הסדר שלום. לתת יש בעיקר לישראל.

סבורני, איפוא, כי יש להציע הצעת הסדר בת 5 סעיפים:

- ישראל מסכימה לפתיחת ה־תעלה.
- ישראל מסכימה שהתעלה תהי־יה בריבונות מצרים ובשליטתה בל־בד.
- ישראל מתחייבת לא לפגוע בשייט החופשי בתעלה ולא להפריע לתנועה סדירה.
- התעלה תהיה פתוחה לשייט לכל, לרבות כלי שייט המניפים דגל ישראל.
- מצרים מכריזה על סיום מצב הלוחמה ומתחייבת להפסיק כל לו־חמה סדירה ובלתי־סדירה.

בהסכם זה תחזיר ישראל את ה־תעלה למצרים תמורת סיום מצב המלחמה. מצרים תוכל גם לשקם את ערים על גדות התעלה. אין כל הכרח להחליף שגרירים עם מצרים בעשור הקרוב, וגם אין כל הכרח לחתום על חוזה שלום בדור זה; ההסכם כשלעצמו, ממילא לה יבטיח שלום של אמת.

יהודה פרידמן
סביון

ראש הממשלה מזועזעת מהמצב האקולוגי

מאת עוזי בנזימן

העובדה שראש הממשלה, גולדה מאיר, הקדישה אתמול שעה וחצי, בין 11 ל־12.15 לפני הצהרים, כדי לדון בבעיות האקולוגיות של המדינה, היא הישג חשוב ללוחמים למען סביבה משופרת. הסוגיה, שהיתה לפני שנים ספורות בלבד מתנחלת בדעת הקהל, וודאי בסולם העדיפויות של שרי הממשלה ודאשה, הגיעה אל שולחנה של מי שיכולה לקדם את הטיפול יותר מכל אחד אחר. גב' מאיר דנה אתמול עם מר צבי טרלו, מנכ"ל משרד המשפטים ויו"ר ועדת המנכ"לים לעניני איכות הסביבה, ועם פרופ' יעקב תדמור, ראש החברה האקולוגית, בשאלה כיצד לבלום את ההידרדרות באיכות הסביבה. מר יגאל אלון, סגן ראש הממשלה, נכח בפגישה אך אחרי עשר דקות הוזעק לכנסת.

*

ובכן, ראש הממשלה מזועזעת מהמצב האקולוגי. במיוחד חרדה לה על הרמה הירודה של הניקיון ברשות הרבים. פרופ' תדמור ומר טרלו שמעו מפיה טרוניות קשות על התנהגות הפרט ברשות הציבור.

האם רק על הממשלה לפעול כדי לשמור על סביבה נקיה? הקשתה.

פרופ' תדמור: אחריות גדולה חלה גם על הציבור. יש להפעיל מערכות הסברה ענפות כדי לחנך את הפרט. אבל ללא הכוונה ממשלתית והפגנה ברורה של דאגה ממשלתית לאיכות הסביבה לא יגיע הציבור הרחב למסקנה נכונה כיצד עליו לנהוג.

ראש הממשלה: האם הדגשת הנושא האקולוגי לא תפגע בפיתוח הטכנולוגי?

תדמור: אקולוגיה איננה מנוגדת לפיתוח. היא אפילו מסייעת לו. מבט כולל על צרכי הפיתוח של הארץ ועל צרכיה האקולוגיים — אם יביא למדיניות נבונה — ישא אפילו רווח מהבחינה הכלכלית. הזנחת התחום הסביבתי מביאה להוצאות גדולות. אפשר אפילו לפתח תעשיות חדשות במסגרת מערכה לשיפור איכות הסביבה.

*

פרופ' תדמור סקר בפני ראש הממשלה את המציאות החמורה בה אנו חיים מהבחינה האקולוגית ועמד על ההשלכות שלהן על אורח החיים. הוא הצביע על אפשרויות פתרון, שהראשונה בהן — מדיניות ממשלתית מכוונת ומתן עדיפות לסוגיה בטיפול הממשלתי הכולל. מר טרלו הזכיר את ההצעה המיוחסת למר אלון ולו, (אחד מהוגיה הראשונים הוא ד"ר אורי מרינוב אשר ריכז עד כה את הטיפול בנושא האקולוגי במועצה הלאומית למחקר ופיתוח) לגבי מערך ממשלתי חדש לטיפול בבעיות איכות הסביבה. ההצעה, שהועלתה כבר במליאת ויבא"ס (הועדה הלאומית לביוספירה ואיכות הסביבה) ושהושמעה באוזני ראש הממשלה על ידי סגנה לפני הפגישה אתמול, אומרת:

„במשרד ראש הממשלה יקום שירות לשמירה על איכות הסביבה. בראשו יעמוד מנהל שימונה על ידי הממשלה. תפקיד השירות — שיאוייש במומחים למרכיבים השונים של איכות הסביבה — לספק ייעוץ קבוע לממשלה בנושאים אלה.

„תיקבע חובה בחוק לצרף לכל תוכנית בינוי ופיתוח, אשר מוגשת לרשויות התכנון המקובלות (הועדות המחוזיות לתכנון ובנייה), הצהרה על השלכותיה על איכות הסביבה. השירות החדש יבדוק את המשמעות האקולוגית שיש לתוכניות פיתוח ובינוי. הוא יספק יועצים לועדות המחוזיות. השירות יהיה היועץ המקצועי של המועצה הארצית לתכנון, שליד משרד הפנים. מנהל השירות יהיה חבר המועצה הארצית לתיכנון. מומחים מטעם השירות יישבו כחברים בועדות התיכנון המחוזיות. מנהל השירות יספק חוות דעת לממשלה בכל תוכנית ארצית שעל פי חוק טעונה אישור הממשלה.

„אחת לשנה תגיש הממשלה על שולחן הכנסת דו"ח שנתי על מצב איכות הסביבה ועל הפעולות שנעשו בשנה החולפת כדי לשפרה".

*

בפגישה אתמול דיבר מר טרלו על המשמעויות החוקיות של ההצעה החדשה. היא תחייב שינוי בחוק בכך שתוטל חובה על יזמים לצרף הצהרות השפעת תוכניותיהם על איכות הסביבה.

פרופ' תדמור העיר, בקשר לדברי מר טרלו, כי אפשר לחשוב על פתרונות אירגוניים אחרים כמו הקמת משרד מיוחד לענין האקולוגיה (כדוגמת יפאן ואנגליה). בכל מקרה יש לכונן מסגרת כיוזמת שתצביע בפני הממשלה על מחדלים וקשיים ותציע דרכי פתרון. בשיחה נדונו גם ההשקעות הכספיות הכרוכות בקידום הנושא האקולוגי.

גב' מאיר האזינה בקשב. היא התבטאה כמי שמבינה את חומרת השעה וכמי שמוכנה לפעול כדי לבלום את ההידרדרות האקולוגית. ההצעה לכונן שירות למען איכות הסביבה במשרד ראש הממשלה, שיהיה כפוף לה (או לסגנה) תובא על ידה לממשלה.

*

עתה נותר לראות האם הפגישה אתמול תישא תוצאות ממשיות או שאין בה אלא היענות לצורך הזמן. הבעיה היסודית בטיפול הממשלה בסוגיה זו היא העדרו של שר, ולאו גם אחד, שהנושא קרוב לו. השרים מבינים כיום את חשיבות הנושא ואת משקלו בפוליטיקה הפנימית ובמיבצע ההתעניינות הציבורית. הם תופסים, אולי, שזה נושא שיעסיק את דעת הקהל יותר ויותר ועשוי בשנים הבאות לתפוס מקום חשוב במערכת הבחירות. יתכן שעל רקע זה יש גם לראות את ההתעניינות שגילתה ראש הממשלה בנושא בהקדישה פגישה מיוחדת לכך ובהביעה נכונות להעלותו על שולחן הממשלה. אבל ללא „משוגע לדבר" ברובד הממשלתי העליון (כדוגמת נסיונו של יגאל אלון בנושא החינוך, חרף השגיאות שעשה), ספק אם הטיפול בסוגיה יקבל את התאוצה הנחוצה. מכל מקום, אתמול חלה תזוזה משמעותית. ראש הממשלה כפתה עצמה לנושא וכרכה את המוניטין שלה בהבטיחה טיפול יעיל יותר בסוגיה. בין אם הנושא קרוב ללבה בין אם לא, יש בכך התחייבות כשמנות.

יעקובי מציע משרד ממשלתי לאיכות הסביבה

מאת סופרו הפרלמנטרי של „הארץ"

הצעה להקים משרד ממשלתי לפיתוח סביבתי כולל, שיבוא במקום כמה ממשרדי הממשלה הקיימים, הובאה לסיעת המערך על ידי סגן שר התחבורה, ח"כ גד יעקבי, בדיון בו נכח גם סגן ראש הממשלה מר יגאל אלון. מר יעקבי הציע כי משרד זה, שיוקם לאחר הבחירות לפי הדוגמה הבריטית, יטפל בכל הנושאים הקשורים בתיכנון פיסי, שיכון ופיתוח סביבתי. לחלופין הציע לאמץ את הדוגמה האמריקאית, כלומר הקמת רשות להגנת הסביבה המצויידת בסמכויות ובתקציבים, שתהיה כפופה לשר שיעסוק בכך באורח מלא.

קודם לכן תיאר מר יעקבי את מה שהגדיר כ„הוליכי התמורה בתחום איכות הסביבה המחייבים עיצוב מדיניות כוללת ואמצעים להגשמתה". התמורה זו נובעת, לדבריו, בגלל העדר של תיכנון סביבתי כולל. ישראל היא אחת המדינות הבודדות, כיום שבה לא חייב מגיש תכנית לועדת בנין ערים מתחיות בהצהרת ההשפעה של התכנית על איכות הסביבה. קצב הצמיחה התעשייתית והחקלאי והאוכלוסייתי הוא בין הגבוהים בעולם וכתוצאה יש עליה ניכרת בכמות הזיהומית. כמות השפכים העירוניים הסתכמה בשנה האחרונה ב־250 מיליון מ"ק מהן שרק 20 אחוז מהם עברו טיפול במכוני טיהור. יתרם גורמים באפיקי ואדיות וגורמים זיהום מי תהום ומיפגעים תברואתיים.

פורד תשווק משאיות מקומיות באפריל־מאי

עוד לא נקבעו מחירים

(ע). במפעל הרכב בנצרת העלית בהרכבת משאיות ומכוניות מסחריות מתוצרת פורד ושיווקם יחל באפריל—מאי השנה, הודיעו אתמול מנהלי החברה הא"י לאוטומובילים, סוכנת פורד בישראל, הה"ה אריה לבנשטיין ודב לאור, במסיבת עתונאים בבית סוקולוב בתל־אביב.

לפי התכנית יורכבו בתחילה שישה דגמי משאיות בנזין במשקל תשע טונות, ושתי משאיות דיזל בנות 12 ו־16 טונות. כן יתחילו בהרכבת טנדרים „טרנזיט" ויורכבו לנסיון גם מכוניות מסחריות אסקורט. הדוברים ציינו כי עדיין לא נקבעו מחירי המשאיות מאחר שעוד לא הוחלט על שעורי המסים שיוטלו עליהם.

החברה מקימת מוסך מרכזי גדול בקרית מטלון ליד פתח־תקוה, ומתכננים להרחיב את רשת המוסכים הקיימת.

מר לאור הודיע כי פורד עומדת לחתום הסכמי יצוא עם שלושה מפעלים ישראליים. היקף ההזמנה הראשונה יגיע לרבע מיליון דולר. פורד החליטה לרכוש כאן חלפים לרכב שהיא מרכיבה במפעליה באירופה.

טוניק — בוועדה לשכר לימוד באוניברסיטאות

מאת סופר „הארץ" לענייני חינוך

עו"ד יצחק טוניק הסכים להשתתף בוועדה לענייני שכר הלימוד של הסטודנטים. לאחר שביתתם בתחילת שנת הלימודים סוכם על הקמת ועדה בת שלושה שתציע הצעות בענין שכר הלימוד. הוועדה נועדה להיות בהרכב של נציג הסטודנטים, נציג האוניברסיטאות ואדם שלישי ששני הצדדים יסכימו עליו. בזמנו נקבע כי יהא זה השופט חריש. אולם כיוון ששר המשפטים לא התיר לו להשתתף, הוקפאה פעולת הוועדה עד שיוסכם על ממלא מקומו. כאמור, נודע אתמול על הסכמתו של מר טוניק להשתתף בוועדה, והיא עומדת להתחיל בקרוב בדיוניה.

פועלי נמל חיפה החליטו לחתום על חוזה עבודה

פועלי נמל חיפה החליטו אתמול לסמוך ידיהם על הצעתו של מזכיר פועלי הנמל מר ישראל גרבר ולחתום על הסכם עבודה עם רשות הנמלים לשנת 1972־3.

מאיר יוזמת ועדה לזירוז הבניה לעולים, למפונים ולזוגות צעירים

מאת סופר „הארץ" לענייני כלכלה

ראש הממשלה, גב' ג. מאיר, הטילה על שר השיכון, מר זאב שרף, ונשיא מרכז ארגוני הקבלנים, מר דוד שטרן, ליזום במהירות הקמת ועדה מורכבת מכל הגורמים הקשורים בענף הבניה שתגיש המלצות לזירוז הבנייה לעולים, למפוני משכנות עוני ולזוגות צעירים. המלצות הוועדה יובאו בפני ראש הממשלה.

על המינוי הודיעה ראש הממשלה בפגישה שקיימה השבוע בלשכתה עם כמה מהקבלנים הגדולים וחברות הבניה הציבוריות. הקבלנים הסבירו לגב' מאיר את בעיות הענף. בעיקר המחסור בחומרי בנייה כמלט וברזל, והתייקרויות בלתי סבירות של חומרי בניין. כדוגמה הובאה התייקרות הלבנה ב־60% מאז אפריל. ברזל הוקר בשיעור של 30%. דוגמה מהמצב השורר במלט הובאה ממה שקרה השבוע בנמל חיפה. הגיעה אניה עם 2500 טונות מלט במצרים. מלט זה נפרק, אך בנמל סרבו לפרוק 150 טונות מלט בשקים והאנייה נשלחה לעזה, דבר שגרם לבזבוז של כמה ימים ולהתמאה מידה.

מר שטרן הציע בפגישה לאפשר לעובדים בבניין לקבל הנחות מס על שעות נוספות, לאחר שבהסדר הקיים אין הפועלים נלהבים לעבוד שעות נוספות. כן עמד על הביורוקרטיה בתכנון.

מנכ"ל סולל בונה, מר צבי רכטר, הציע לבטל את שעות הקיץ לפועלי הבנין, לעבוד שמונה שעות ולחשב עבודה זו כ־9 שעות עבודה.

הצעה אחרת שהועלתה היתה להוריד את המכס על ציוד לבנין כדי להגביר את התיעוש בבנייה.

הוועדה תתבקש לתת עדיפות ראשונה לעולים, אחריהם למשכנות עוני ולזוגות צעירים.

* סיעת גח"ל במועצת עירית תל אביב תכריע ביום ב' הקרוב בשאלה אם חבריה יתמכו בבחירת שני רבנים ראשיים לתל אביב או ברב אחד.

חברות הטיוליות מסרבות להיכנע ללחץ האוצר

אינן מוכנות להרכיב אוטובוסים במפעל באשדוד

מאת שלמה גרבר סופר „הארץ"

רשיון לייבוא 106 שילדות לאוטובוסים מתוצרת וולבו, שאושרו לחברות הטיוליות כדי שיחליפו את הטיוליות (משאיות הנסיעות נוסעים), הוקפאו על ידי משרדי התחבורה והאוצר, לאחר שהחברות הודיעו על סירובן לתביעת האוצר לייבא את השילדות מפורקות ולהרכיבן במפעל ליילנד אשדוד, שנרכש לאחרונה על ידי ה"ה קרמרמן ואלי־זי.

„איננו מוכנים להיות שפני הנסיון של המפעל באשדוד ולא נסכים בשום פנים לעיסקות של שר האוצר עם ה"ה קרמרמן־אלקון על גבינו", טענו נציגי חברות הטיוליות, וציינו כי „היה לנו מספיק עם המשאיות מתוצרת מפעל ליילנד באשדוד ואיננו מוכנים לעיסקות של שר האוצר על חשבוננו רק משום שהוא רוצה לפצות את הגביר קרמרמן ולשכנעו לרכוש את המפעל באשדוד".

במיברק חריף ששלחו אתמול החברות לשר התחבורה נאמר כי אם לא תבוטל העיסקה עם המפעל באשדוד, יאלצו לנקוט בכל האמצעים, כולל הגשת בג"צ, כדי לקבל את רשיונות היבוא כמתוכנן.

מחוגי חברות הטיוליות נמסר כי אישור ליבוא שילדות לאוטובוסים ניתן להם עוד בספטמבר אשתקד, בגבה להחליף את הטיוליות, שנגדן השמעו טענות של חוסר בטיחות מספקת, באוטובוסים. בדיונים עם מהנדסי משרד התחבורה אושרו גם מיפרטי האוטובוסים, והתאמתם להסעת תלמידים, תנועות נוער, חובבי טבע ופועלים בדרכים קשות ולא עבירות. לאחר מכן יצאה משלחת לחוץ־לארץ כדי לחפש את הדגמים המתאימים ולאחר בדיקות מקיפות הוחלט לרכוש שילדות לאוטובוסים מתוצרת וולבו בשוודיה, שילו את המרכב להרכיב בארץ.

ההזמנה בוצעה ונחתם הסכם עם המפעל בשבדיה, ובנק ישראל אף אישר את האשראי לרכישה בסכום של 45,000 ל"י לאוטובוס. אולם כאשר פנו ביום ד' שעבר לקבלת רשיונות היבוא, נאמר להם כי הרשיונות הוקפאו וכי הוחלט כי עליהם לייבא את השילדות מפורקות ולמסרן להרכבה במפעל באשדוד. מסתבר כי ה"ה קרמרמן־אלקון היססו מלבצע את עיסקת הרכישה של המפעל באשדוד נוכח יבוא האוטובוסים על ידי אגד ודן וכן התחלת הרכבת המשאיות במפעלי פורד בנצרת. כדי לשכנעם לבצע את העיסקה הבטיח להם שר האוצר לדאוג לכך שאת השילדות לאוטובוסים של חברות הטיוליות ירכיבו במפעל כפיצוי. „אין אנו מקבלים סובסידיות ותמיכות אחרות מהממשלה כמו אגד ודן, ולא נסכים בשום פנים ללחצים של האוצר והחברות", טענו נציגי החברות.

פס"ד בענין שכר לימוד מודרג

(ע). — האם חייבת רשות מקומית שהסכימה להחזיר למשתתפים בתכנית „הסכון לתיכון" (זכאים לשכר לימוד מודרג) חלק מסכום ההנחה שקיבלו אם קיבלו המשתתפים פטור מלא משכר לימוד? בית משפט השלום בירושלים שדן בסוגיה זו, פסק בחיוב וחייב את עירית ירושלים להחזיר לתושב הבירה, ידעיה הכהן, שבנו פטור משכר לימוד, את יתרת ההנחה שהוא זכאי לה.

הקלות־מס לתלמידי סמינרים למורים

(ל.ע.מ.) — שר האוצר הסכים להחיל את ההסדר לפיו מוכרות ההוצאות של תלמידים במוסדות להשכלה גבוהה לצרכי מס־הכנסה גם לגבי תלמידי הסמינרים למורים.

הליגה הערבית מממנת פעולות „קבוצת העיון במזרח התיכון"

„הארץ": המודעה עוסקת בנושא פוליטי לגיטימי — לא היה מקום לפשפש בציציות נותני המודעה

(ע). „קבוצת העיון במזרח התיכון", שפירסמה שלשום מודעה על עמוד שלם ב„הארץ" מנוהלת ויוזמה על ידי ג'ורג' חשה (60) שוויצי העומד בקשרים הדוקים עם הליגה הערבית ומוציא עלון העמותה הדו־שי — מסרה אתמול כתבת שידורי ישראל בג'נבה, שרי רוכר, בתכנית היום הזה.

המודעה כללה את החלטת עצרת האו"ם ב־8 בדצמבר 1972, שהיתה אנטי־ישראלית.

כתבת הרדיו ציינה, כי חשה גם מארגן סימפוזיונים והרצאות של אורחים ערבים בשוייץ, ומשרדיו נמצאים בבנין בו נמצאת הליגה הערבית בג'נבה. את משכורתו משלמת הליגה.

בחודש שעבר התפרסמה מודעה דומה במספר עתונים שוייצים. חשה שילם 3000 פרנק בעד כל מודעה, אולם מספר עתונים, כולל „נויה צירכר צייטונג", סירב לקבלה בטענה שהיא כוללת תעמולה המנוגדת לאינטרסים של מדינה ידידותית.

חשה נשוי למצרית, והיה בתקופת מלחמת העולם השניה בציג הצלב האדום בקהיר. בג'נבה החל בפעילות פרו־ערבית ואנטי־ישראלית לאחר מלחמת ששת הימים.

עם חשה לא הצליחה הכתבת להתקשר, משום שהיה מעורב בתאונת דרכים.

תגובת „הארץ"

בתגובה על כך אמר מר גדעון שאקן, עורך־המשנה של „הארץ" בשידור: „הבשורה של המודעה לא עניינה את „הארץ", כאשר הסכים לפרסם אותה. „הארץ" מתייחס ליברלי אל נושאי המודעות המתפרסמות בו. המערכת איננה אחראית על תוכן המודעות. בפירסום מודעות יש ביטוי לדעות ורצונות של בעליהן, ועתון אינו צריך לשים את עצמו צנזור על דעות אלה. צריכות להיות מגבלות לשון וקנה־מידה, כדי שחופש ביטוי לא ינוצל בצורה בלתי סבירה. במקרה הזה עסקה המודעה בנושא פוליטי לגיטימי, ולא היה כל מקום לפשפש בציציות נותני המודעה".

בתשובה לשאלה, אם „אין המודעה נוגדת אינטרסים של קוראים ידידותיים", כפי שסבר „נויה צירכר צייטונג", אמר מר שאקן: „דעתם של קוראים על מודעה בעתון איננה קנה מידה לפירסום או לאי פרסום, אלא אם כן תוכנה של אותה מודעה יפגע פגיעה ישירה בציבור זה או אחר. מודעות לא־מוסריות עשויות לא למצוא חן בעיני ציבור כלשהו. במקרה זה, כיוון שהמודעה עסקה בנושא פוליטי שנוי במחלוקת, אין שום ספק שחלק מציבור הקוראים ימצא בה טעם לפגם, ומכל מקום היא תסתור את דעותיו".

ביחס לדעה של מקורבי חשה, הרואים בפירסומה הצלחה, אמר: „השאלה באיזו מידה תשרת המודעה גוף מסויים לא היתה יסוד ההחלטה לפרסמה. אין לצפות ממערכת „הארץ" שתתייחס לתוכנה של המודעה, כאשר היא איננה אחראית לתוכנה. את יחסו של „הארץ" לנושא שאליו מתייחסת המודעה, אפשר למצוא במאמרי המערכת של העתון".

בשידור נמסר, כי מחירה של המודעה הוא 3 אלפים ל"י.

תפונה שכונת גבעת נער בת"א

תיועד לשעשועים

מאת יהודית זינקר, סופרת „הארץ"

שכונת גבעת נער, הגובלת בתחנה המרכזית החדשה ברחוב לוינסקי בתל־אביב תפונה ותיועד לאיזור שעשועים ובידור; התחנה האמורה בוסים הקיימת תשרת בעתיד מוניות בקוים בין־עירוניים — החלטה עקרונית בשני נושאים אלה נתקבלה אתמול בישיבתה של ועדת בנין הערים העירונית.

לפינוי 60 משפחות השכונה אותר שטח של כחמישה דונמים ליד בית הספר לוינסקי, עליו מוצע להקים רובע מגורים בשבילן. החלטתה של ועדת בנין ערים עירונית בענין התחנה למוניות טעונה אישור הועדה המחוזית, וקרוב לודאי כי נציגי משרד התחבורה יפעלו לביטולה.

עוד עצורים בפרשת ההצתה בירושלים

(ע). שלושה אנשים נוספים נעצרו אתמול כחשודים בהצתה שאירעה במרכז הבין־לאומי לכתבי קודש בהר הזיתים בירושלים.

אחד החשודים, שהוא אישיות מרכזית בליגה להגנה יהודית, נעצר בתל־אביב. שני האחרים תלמידי אחת הישיבות בירושלים, נעצרו בביתם.

תביעה לפינוי ערבים משטח בשכונת שמעון הצדיק

(ע). שני מוסדות יהודיים, ועד העדה הספרדית בירושלים וועד כנסת ישראל, פנו בימים אלה לבית משפט השלום בירושלים בתביעה לפנות משפחות ערביות מעל שטח קרקע בשכונת שמעון הצדיק, שהיה שייך להם, לטענתם, לפני מלחמת השחרור.

המדובר בשטח שגודלו 17.5 דונם הכולל את מערת שמעון הצדיק. השטח שוחרר במלחמת ששת הימים וכיום יושבים עליו כמה מאות ערבים.

* נציגי חברות הספנות הישראליות עומדים להתכנס ביום א' כדי לקבוע מדיניותם בקשר למו"מ שינהלו עם איגודי הימאים על הסכם עבודה חדש.

כלל ופרט

סגן שר התיירות, ח"כ י. שערי אירח אתמול לארוחת צהרים את הרב ד. רוזן רבה הראשי של רומניה.

מר ס. אכילה, גזבר תנועת האיגודים המקצועיים של ניגריה, היה אתמול אורח „מבטחים", ונתקבל על ידי המנכ"ל, מר עמוס ערן.

יצאו מישראל

מר ירוחם משל, ממלא מקום מזכיר ההסתדרות — לבריסל, כדי להשתתף בכנס היסוד של אירגון אירופי חדש, שיאגד את האיגודים המקצועיים החפשיים מארצות השוק וממדינות אחרות באירופה המערבית שאינן נמנות עם השוק.

אסותא ... אלישע

נולדו 5:

רחל וצבי קורן — בת

נילי ואברהם שחר — בן

רחל ויהודה פרייז — בן

ברוריה והנרי זילברשמיט — בן

חנאם ואחמד נסאע — בת

אסתר ויוסף הסון — בת

אסתר וישראל לאופר — בת

שרות חיתולים הביתה

לפנות לבתי־החולים 'אסותא' 'אלישע'

תל־אביב 245211 — חיפה 87414

SONY

אמפליפייר מיוזר 56.W x 2 AM-FM

פטיפון אוטומטי + ראש מגנטי + ליפטר הידראולי

רמקולים 2 x 50 W (4 רמקולים בתיבה).

היכל התצוגה של סוני:

מגדל שלום, רחוב אחד העם 9, טל' 52431-2 ת"א

לעולים ללא מיסים: הספקה תוך 10 ימים.

BAUER & WARSHAVSKY

„רנו 12" המכונית הבטוחה ביותר בכביש רטוב הודות להנעה הקדמית ולמבנה המרכב שלה, הבנוי ביחידה מאסיבית אחת לחוזק וליציבות. ההנעה הקדמית מבטיחה שהחלק האחורי של המכונית איננו „זורק" בשעת סבוב או בעצירה פתאומית וגם משמש מחסום הגנה לנוסעים.

ההחלטה הנבונה שלך: נסיעה בטוחה ב„רנו 12".

RENAULT 12 רנו

רנו - היצרן הגדול בעולם של מכוניות עם הנעה קדמית

בני משה קרסו: תל־אביב: [illegible] ירושלים: רח' הס 4, טל' 224491 חיפה: [illegible] נתניה: [illegible] באר־שבע: [illegible] ראשון לציון: [illegible] טבריה: [illegible]

מפעלי תחנות בע"מ

נתנת בזאת הודעה, בהתאם לתקנה 42 לתקנות ההתאגדות של החברה, על דבר קיום אסיפה כללית יוצאת מן הכלל של החברה, שתערך ביום 1 לחודש מרץ שנת 1973, בשעה 16.00 במוסך מיכללים, ליד בית־אגד, דרך פ"ת 142 ת"א.

על סדר היום:

1. בחירת יו"ר האסיפה
2. קבלת החלטה מיוחדת בדבר שינוי מבנה הונה הרשום של החברה, ויצירת מניה מיוחדת

א' בת —.1 ל"י וקביעת הזכויות הכרוכות בה.

הערה:

אם כעבור חצי שעה מן המועד שנקבע לאסיפה לא יימצא המנין החוקי, תידחה האסיפה לשבוע ימים ותתקיים ביום חמישי 8.3.73 באותו מקום ובאותה שעה ותהיה חוקית בכל מספר משתתפים שהוא.

בפקודת מועצת המנהלים

דוד לרנר — מנהל

מפעלי תחנות בע"מ

חברי החברה מוזמנים בזה להמשך האספה הכללית השנתית, שתתקיים ביום חמישי 1.3.73 בשעה 15.00 במוסך מכללים, ליד בית־אגד, דרך פ"ת 142 ת"א.

על סדר היום

1. שינויים במספר חברי מועצת המנהלים.
2. אישור המאזן ליום 31.3.72.
3. שונות.

הערה:

אם כעבור חצי שעה מן המועד שנקבע לאסיפה, לא יימצא המנין החוקי, תידחה האסיפה לשבוע ימים ותתקיים ביום חמישי 8.3.73 באותו מקום ובאותה שעה ותהיה חוקית בכל מספר משתתפים שהוא.

בפקודת מועצת המנהלים

דוד לרנר — מנהל

לכרמלה וזמיר שמיע

מיטב ברכותינו להולדת הבן

זיוה ושלמה ליבליך
גילי ומיבי מוזר
אורה, חוה, זקי,
שמוליק, הדסה ורחל

לחניתה ופנחס דריילינגר

נולדה בת

נכדה:
לחנה ואליהו פואה — טוני ויוסף דריילינגר

נינה:
למשה פואה — עדה וברונו עוזיגלי

תל־השומר רמת־גן 31.1.73

לאוניטרול

שולה וגרי קניג

ברכות לחנוכת המפעל החדש בירושלים

עלו והצליחו

דב לבני

עבוד שבבי

ויצו

במוצאי שבת, 10 לפברואר בשעה 7 התקיים ב„בית שאלתיאל" ארוחת הערב המסורתית של מר שלמה ונציה רועיתי בהשתתפות הגב' אריאלה קריס, יו"ר המח' הארצית לאיסוף כספים

תכנית אמנותית — כרטיסים בבית ויצו.

מכרז להובלת עתונות הבוקר מתל־אביב לאזור חיפה

דרושות הצעות מנהגים בעלי טנדרים סגורים להובלת עתוני הבוקר בכל יום החל משעה אחת אחר חצות בקוי הובלה המפורטים להלן:

קו מס' 1

תל־אביב — הר הכרמל — אחוזה — רוממה — רמת רמז — נוה שאנן — מרכז חיפה — ועוד 50 ק"מ באזור.

המשקל: טונה אחת בימי חול. בימי ששי הסדר מיוחד.

קו מס' 2

תל־אביב — בת גלים — חיפה העיר (דאר) — קרית ים ועוד כ־70 ק"מ באזור חיפה.

המשקל: טונה אחת בימי חול. בימי ששי הסדר מיוחד.

קו מס' 3

תל־אביב — הדר הכרמל — תל־חנן — ועוד כ־70 ק"מ באזור חיפה.

המשקל: 1500 — 1000 ק"ג בימי חול. בימי ששי הסדר מיוחד.

הצעות מפורטות בכתב כולל סוג הרכב ושנת ייצור, מחירי הובלה לכל אחד משלושת הקוים לחוד יש למסור בכתב בציון ועדת המשלוח, ת.ד. 2251 תל־אביב.

אין הוועדה מתחייבת לקבל את ההצעה הזולה ביותר או כל הצעה שהיא.

דרוש אולם

מ־300 עד 500 מ"ר לחודש ימים בלבד.

לאיחסון מצות לפסח

רצוי באזור תעשייתי והכרחי שיהיה בקומת קרקע עם גישה לרכב

לטלפון: 03/50491

חנות נעלים בירושלים

בעלת מוניטין במרכז העיר

למסירה

לפנות: ת. ד. 2045 ירושלים, למס' 80

هكذا من الأصل

هكذا من الأصل

נזקי השימוש בסמים הודגמו הדגמה חיה בפני תלמידי גימנסיה בראשון לציון

מנת־חומר הפעיל בחשיש הוזרקה לקוף לעיני הצופים ✱ הניסוי נערך ביוזמת הלשכה הצעירה

(ע). — קוף רזוס פראי, אשר לדמו הוזרקה מנה של החומר ה־פעיל שבחשיש, עמד במרכזו של נסיון ראשון מסוגו בארץ — ו־אולי אף בעולם כולו — שנערך להדגים לפני בני נוער את הסכ־נות שבשימוש בסמים.

הנסיון נערך אתמול על־ידי אנשי הלשכה הצעירה בישראל, בגימנסיה הריאלית בראשון־לציון.

הקוף נאבק בעוז

על שני שולחנות עץ מוארכים באחד מחדרי הגימנסיה הונחו כלוב ברזל ובו קוף, שניסה כל העת לפרוץ את פתח הכלוב, וכלי זכוכית ובהם חולדות ועכברים לבנים. במקום נמ־צאו עשרות מתלמידי הכיתות השמי־ניות בגימנסיה ומספר מורים. הנוכ־חים גילו עניין רב בתגובותיו של הקוף, שהשמיע מדי פעם צריחות רמות.

הפרמקולוג עוזי קרלן, נשיא הלש־כה הצעירה בישראל ויוזם הנסיון, גילה מזרק לא גדול בחומר בעל צבע כהה ובעזרת טכנאי במכון למחקר ביולוגי בנס־ציונה הזריק אותו ל־תוך אחד מורידיו הבולטים של ה־קוף, שנאבק בכל כוחו כדי להמלט מהמחט המאיימת.

האצבע יצאה בשלום

מחוגיו של שעון־העצר הגדול ש־ניצב על השולחן ליד הכלוב החלו לנוע ברגע שהחומר הוזרק כולו ל־דמו של הקוף. כמות החומר שהוזר־קה לגופו של הקוף היתה שוה ל־זו שקולט גופו של אדם המעשן ח־שיש.

תחילה עוד המשיך הקוף לנוע ב־מהירות מקצה אחד של הכלוב למש־נהו, אך פחות מחמש דקות הואטו תנועותיו יותר ויותר, עד שלבסוף התיישב באחת בפינות הכלוב כש־ראשו מורכן. מדי פעם הרים את ראשו ובהה אל הקהל שסבב אותו.

עברו כמה דקות נוספות ומר קרלן הכניס את ידו לכלוב, פתח את פיו של הקוף והכניס פנימה את אחת מאצבעות ידו. הקוף לא זע ונראה כאילו אינו מבין את הקורה. למותר הוא לציין, כי בנסיבות רגילות קט־נים מאוד סיכוייה של אצבע לצאת בשלום מפיו של קוף רזוס חד־שי־ניים ותוקפני.

ההדגמה היתה משכנעת

מבט אחד על פניהם של השמי־ניסטים הספיק כדי להבין עד כמה היתה ההדגמה משכנעת. אולם בכך לא תם הנסיון. אחת אחת הוצאו החולדות מכלי הזכוכית שבתם הת־רוצצו, וגם להן הוזרקה כמות של החומר הפעיל שבחשיש. תוך דקות נראו כל החולדות כשהן שוכבות פשוטות אברים על קרקעית הכלים. לאחר מכן הוזרק סם מקבוצת סמי ההרץ (המשמש כאחד המרכיבים ב־כדורי הרזיה) לקבוצה של 8 עכב־רים לבנים שהושמו בכלוב אחד. הסם שעל מיד העכברים החלו להת־רוצץ זה בעקבות זה ותוך מספר דקות מתו כולם מאפיסת כוחות. ני־סוי זה בא להדגים את האפקט הק־טלני שבלקיחת הסמים.

8 עכברים לבנים, שכל אחד מהם הושם בכלוב נפרד, קיבלו מנה כפו־לה של אותו החומר. תוך מספר ד־קות הפכו לחסרי אונים — אולם נשארו בחיים.

13,500 נוטלי סמים

על פי נתוני משרד הבריאות היו בשנת 1971 בישראל 13,500 לוקחי סמים רשומים. הרוקח המחוזי של משרד הבריאות, מר א. טורנאו, ציין עם זאת בהרצאה לפני כמה שבועות, כי לדעתו מספר לוקחי הסמים בארץ באותה שנה היה 40 אלף.

לפני כשלושה חודשים פנו אנשי הלשכה הצעירה לועדה בינמשרדית להלכה בסמים בראשות היועץ ה־משפטי לממשלה, מר מאיר שמגר, והציעו את עזרתם במלחמה בשימוש בסמים בקרב הנוער. ההצעה הת־קבלה ולאחר דיונים אושרה עריכת ההדגמה לעיני תלמידי תיכון.

נשיא הלשכה הצעירה ויו״ר הוע־דה למלחמה בסמים שלה, גב׳ דליה רז, מסרו עם תום הנסיון, כי לאחר תקופת הרצה, בה יבדקו תגובות ה־תלמידים, יוחלט אם לערוך הדגמות כאלה בכל בתי הספר התיכוניים ב־ארץ. הכוונה היא שמורי הביולוגיה בבתי־הספר יעברו הדרכה קצרה, שתאפשר להם לערוך בעצמם את ה־הדגמות.

משרד המשפטים יעבור באפריל למזרח ירושלים

מאת סופר „הארץ" בירושלים

משרד המשפטים יעתיק את מו־שבו בראשית אפריל ממערב ל־ירושלים למזרח העיר. הבניין ב־מזרח ירושלים השוכן ברחוב סלאח־א־דין מול בית־המשפט המחוזי, שי־מש עד כה את מפקדת יהודה ו־שומרון.

גם הבניין הישן של משרד ה־משפטים, ברחוב יפו (ליד בנק לאומי) ימשיך לשמש את אגפי ה־משרד. בבניין במזרח העיר יהיו הנהלת המשרד, לשכת השר, ה־יועץ המשפטי לממשלה ועוד.

שומר הבית הסמינרי על הר הזיתים מצביע על הדלת שדרכה חדרו האנשים ששרפו ספרי קודש שנמצאו שם.

יגואר נושא חרטום לייזר ביצע טיסת בכורה

מיוצר בהתאם לצרכי חיל האוויר הבריטי

מאת עמוס הדר
סופר „הארץ"

טיסת בכורה של מטוס יגואר אס 2, המיוצר לפי דרישות ספציפיות של חיל האוויר ה־מלכותי הבריטי, בעל חרטום הלייזר — בוצעה בימים אלה בלונדון.

המטוס הוטס במשך 75 דקות ב־ידי הטייס פאול מילט במהירות על קולית.

חלק ממערכת מיכשור

מערכת הלייזר של המטוס הנמ־צאת בחרטומי יגואר של חיל האוויר המלכותי, היא חלק ממערכת מיכשור מתוחכמת שתאפשר דיוק מירבי ב־אתור מטרות ובירי, דיוק טוב יותר בכל מטוס קרב אירופי הקיים עד כה.

יש לציין, כי קביעת הטווח ה־מדויק בין המטוס למטרה הוא אחד מחלקי המידע החיוניים ביותר ה־דרושים לשם דיוק בפגיעות בעת התקפה במהירות גבוהה ובגובה נמוך.

אספקה שוטפת של נתונים

המידע המסופק על ידי הלייזר המוטס, ביחד עם נתונים אחרים כמו גובה ומהירות, מוזנים את ה־מחשב של יגואר. המחשב דואג לאספקה שוטפת של נתונים על המטרה הנראית, ובאותה עת שומר שמציין המטרה ימצא כל הזמן על הכוונה. הירי מבוצע אוטומטית, ל־אחר שסוג הנשק נבחר קודם לכן על ידי הטייס.

כאשר נשלמת ההתקפה, חוזרת כל המערכת לתפקידי נווט המאפ־שרים יציאה מאזור המטרה לשם ביצוע התקפה נוספת או חזרה ל־בסיס.

חוגי תעופה אמרו אתמול לסופר „הארץ", כי מטוס יגואר דומה ב־מידה מסויימת לפאנטום, אך ל־פאנטום יש מעלות, שאינן מצויות במטוס האנגלי.

ארנק נחטף מידי אשה

✱ (ע). — ארנק שהכיל 3025 לירות במזומן נחטף שלשום מידי אשה ברחוב חנה סנש בשכונה ג׳ בבאר־שבע. בעלת הארנק, אנה בלאו, הוציאה את הכסף זמן קצר לפני כן מסניף בנק הפועלים. הארנק נחטף על־ידי צעיר שברח מה־מקום. המשטרה מחפשת אחריו.

ידעפון מוכן לשלם חובותיו בדין קדימה

(ע). — בעלי המניות של חברת ידעפון מוכנים לשלם את החובות בדין קדימה של החברה כדי להמ־שיך ולהפעילה — הודיע אתמול פרקליטם לשופט המחוזי שלמה לו־בנברג בתל אביב. הוא אמר את דבריו כאשר התבררה בפני השופט בקשה מטעם בעלי המניות לבטל את צו המינוי של המפרק הזמני.

השופט הורה למפרק, עו״ד צ. יעקובי, להמשיך להפעיל את החב־רה כדי שניתן יהיה בעתיד לבטל את צו הפרוק אם יוכשרו התנאים לכך.

בעלי המניות הודיעו לבית המש־פט, כי רק אחד מהם עזב את ה־ארץ, ואילו האחרים מנסים להפעיל את החברה והם עובדים בעצמם, מכיון שהעובדים השכירים הפסיקו את עבודתם.

מאידך טען המפרק הזמני, עו״ד יעקובי, כי הוא חושש שבעלי החב־רה יוציאו את כל נכסיה. הוא הת־לונן כי כבר לפני מינויו החלו ל־הוציא נכסים של החברה. עו״ד יע־קובי מייצג כ־15 עובדים בחברה, התובעים ממנה כ־30 אלף ל״י.

לפיכך הורה השופט לובנברג ל־עו״ד יעקובי להמשיך בתפקידו כ־מפרק זמני, אך להפעיל את החב־רה, כאשר עיקר תפקידו לשמור על נכסיה. כן הורה למפרק לרכז את ספרי החשבונות של החברה ולהמ־שיך לגבות את החובות שחייבים לה. מאידך הורה השופט להפסיק את פעולות ההוצאה לפועל נגד ה־חברה.

9 חודשי מאסר לאסיר שברח מכלא דמון

את העונש החדש ירצה בתום מאסר 3 שנים

✱ (ע). — אסיר שנמלט מ־כלא דמון כדי להשתתף בברית ה־מילה של בנו, ואחר־כך לא חזר עד אשר נתפס על־ידי המשטרה — נידון אתמול בבית־המשפט המחוזי בחיפה לתשעה חודשי מאסר. את העונש ירצה בתום שלוש שנות מאסר שהוא מרצה עתה באשמת התפרצות וגניבה.

הנאשם, אליהו מסילתי (24), מ־תל־אביב, הודה בפני השופט א. נוימן בעבירות שיוחסו לו בכתב האישום.

הוא טען להגנתו, כי ביקש קודם לכן חופשה משלטונות בית הכלא כדי להגיע לחגיגת ברית המילה של בנו. אך בקשתו נתקלה בסירוב, ואז הודיע לשלטונות הכלא שיב־רח. הנאשם נתפס על ידי המשטרה כעבור 32 יום, סמוך לבית אשתו.

השופט קבע בגזר־הדין, שהוא מ־אמין לנאשם כי רצה להיות נוכח בברית המילה, אך בעוכריו היא ה־עובדה כי לא חזר מיד לאחר הברית אלא המתין עד שנעצר על־ידי ה־משטרה כחודש לאחר מכן.

ביקש לקבל סמים במרמה

✱ (ע). — תושב ירושלים נעצר בתל־אביב כחשוד בזיוף מרשמים רפואיים וקבלת תרופות יקרות שלא כדין.

ממזכירות קופת חולים הכללית בחולון נמסר למשטרה כי האיש הו־פיע והגיש מרשמים שנראו לרוקחת כמזוייפים, לפיהם היה צריך לקבל מנות של סם משכר. משהבחין כי הוא מעורר חשד — נמלט מהמקום. נמסר למשטרה. כאשר חזר לנסות את מזלו — נעצר.

רס״ר בצה״ל נעצר בחשד שוחד

✱ (ע). — רס״ר בצה״ל נעצר אור ליום ד׳ כחשוד בקבלת שוחד, כדי לאפשר הוצאת תרמילי נחושת של פגזים מבסיס צבאי בסביבת חי־פה.

משטרת חיפה בשיתוף מצ״ח חקי־רות ומשטרת תל־אביב, הביאו למע־צרם של נהג משאית וסוחר תל־אביבי, החשודים בנסיון להוציא נחו־שת, בכמות של 3 טון מבסיס צבאי. השנים נעצרו בעת שעסקו בהעמסת הנחושת על גבי המשאית בבסיס הצבאי.

הועלה חשד כי רס״ר המתנה קיבל שוחד כדי לאפשר לשניים האחרים את הוצאת הנחושת מהבסיס.

גניבה נועזת של תכשיטים בשווי אלפי ל״י

✱ (ע). — תכשיטים ושעונים בשווי של אלפי ל״י, נגנבו אור ליום ד׳ בהתפרצות נועזת לחנות התכשי־טים בנבי־בנג במרכז הדר הכרמל בחיפה. ההתפרצות בוצעה אף־על־פי שמערכת ההזעקה האלקטרונית פעלה כהלכה. הצלצולים נמשכו כ־שעה, אך איש מהשכנים, לא טרח להזעיק את המשטרה.

סמוך לשעה 4 לפנות בוקר, השגיח סיור משטרה בקול האזעקה, ואז נקראו בעלי החנות לנתק את המע־רכת. הפורצים חדרו לחנות לאחר שעקרו את דלת הכניסה העשויה מזכוכית משוריינת.

בעלי בית-קפה הותקפו בתל-אביב

✱ (ע). — בתגרה שנסיבותיה עוד לא הוברו, נפצעו שלשום בערב שני אחים, בעלי בית־קפה ברחוב אלנבי 136 בתל־אביב.

המקרה אירע לאחר שנתגלע סיכ־סוך בין שלושה צעירים בני 20, שבעקבותיו תקפו את בעלי בית־הקפה, האחים נסים וצבי אברהם. מתוצאת המכות שספגו נזקקו האחים לאישפוז בבית־חולים איכילוב. בס־ביבות השעה 10 בלילה עצרה המש־טרה את החשודים ובשעת מסירת הידיעה נחקר הרקע למעשה.

ששה פרחחים התפרעו ונעצרו בקולנוע

✱ (ע). — ששה פרחחים בני 17, 16 שהתפרעו שלשום בערב ב־הצגת קולנוע באולם מוגרבי בתל־אביב, נעצרו על־ידי הניידת המיו־חדת למניעת בריונות של משטרת תל־אביב.

הצעירים שהשתוללו במהלך ההקרנה צעקו בקול רם, הציקו לצופים... הם הוצאו מן הקולנוע ונכלאו.

מתי בפעם אחרונה היית בתוך בית כנסת?
בקר ותשתתף בתפילות שלנו
יושבים בצוותא באולם בנין הראשי, אוניברסיטת ת״א.

עוד נמל תעופה בינלאומי יוקם בארץ בעשור הקרוב

שר התחבורה מסר על כך אתמול ביום עיון

מאת עמוס הדר, סופר „הארץ"

תוך העשור הקרוב תצטרך ה־ממשלה להקים נמל תעופה בינ־לאומי נוסף לנמל התעופה לוד. הנמל החדש יוקם, כנראה, ב־דרום.

על־כך מסר אתמול שר התחבו־רה, מר שמעון פרס, ביום עיון לס־גל הבכיר של נמל התעופה לוד, שנערך במלון אווירה.

מר פרס אמר כי לשם כך יהיה צורך לאפשר נסיעה מהירה מנמל התעופה הדרומי לערים הראשיות בכבישים מהירים או ברכבות ש־יגיעו ב־40 דקות למרכז הארץ.

תוכנית לרכבת

להלן התייחס מר פרס לאלטרנ־טיבות של התחבורה הציבורית. הוא גילה כי מומחים נרגבים בדקו את התכנית למערכת ההסעה ההמונית, שתוכננה על־ידי משרד התחבורה. הבוחנים קבעו, כי ב־1977 תתאפ־שר הפעלת הציר הראשון של ה־תכנית אם יוחלט כיום על התחלת התכנון המפורט של המערכת.

מדובר ברכבת־עילית אשר תפעל בצירים הרצליה — לוד ופתח־תקוה — חולון, דרך תל־אביב. המומחים הנרגבים הציעו כי אחד הצירים של הרכבת־העילית יגיע לנמל התעופה לוד ויסיע לפחות 50 אלף איש (10 אלפים נוסעים ועוד 40 אלף מל־וים).

עדיפות לתחבורה ציבורית

המדינה חייבת לתת עדיפות ל־תחבורה הציבורית ואף לשפר את האוטובוסים ולבנות אוטובוס חדיש. הוא אמר כי בקרוב יוכנסו בתל־אביב 50 אוטובוסים חדישים מג־זג־איר. אשר לרכבת התחתית ב־תל־אביב, אמר, אין עדיין החלטה של הממשלה בנושא זה אך אם תוקם הרכבת היא תוקם על־ידי ה־ממשלה הרשויות בגוש דן ותופעל על־ידי רכבת ישראל.

מאזן אל־על

מאזן אל־על אמר, מר פרס, יס־תכם השנה בהיקף עבודה של 160 מיליון דולר בהשוואה להכנסות של 210 מיליון דולר בתיירות. השוואה זו, אמר השר, מראה על התפתחות ניכרת בפעולות אל־על אשר עומדת בהתחרות עם חברות תעופה בינל־אומיות. התפתחות החברה בעתיד תלויה בעיקר בזכויות טיס נוספות.

בהתיחסו למטוס הקונקורד אמר שר התחבורה כי בשבילנו הוא יקר מדי.

בחדר זה במושבה הארמנית בירושלים, הסתגר אתמול הצעיר חולה־הנפש, שאיים לרצוח כל מי שיתקרב אליו. הצילום נעשה דקות מספר לאחר שהמשטרה השתלטה על הצעיר והרחיקה אותו מהמקום.

בבירור באגודת האנג׳ינרים והארכיטקטים בחיפה

פרופ׳ מנספלד חוייב לשלם 17 אלף ל״י על הפרת זכויות

מאת סופר „הארץ"

בבירור באגודת האינג׳נרים וה־ארכיטקטים בחיפה, שנמשך שלוש שנים בין שני אדריכלים נודעים, פרופסורים בטכניון בחיפה, על הפרת זכויות באחד השיכונים הגדולים ב־חיפה, ואשר במהלכו נפטר התובע ושניים משופטי הבירור, הסתיים בחיובו של פרופ׳ אלי מנספלד ל־שלם 17 אלף ל״י ליורשי התובע.

המשפט עורר עניין רב באגודת האינג׳נרים והארכיטקטים בישראל מאחר ששני הצדדים נודעו בעבו־דותיהם הרבות הגדולות, כל אחד ב־נפרד ובשותפות. התובע פרופ׳ מונ־יו וינרויב (גיתאי) היה מרצה רא־שי לארכיטקטורה בטכניון ואילו הנתבע, פרופ׳ אלפרד מנספלד, הנו פרופ׳ לעיצוב ארכיטקטוני.

בתביעה המקורית טען פרופ׳ וינ־רויב כי פרופ׳ מנספלד לא העביר לו סכום נכבד, שקיבל מחברת רסקו וממשרד השיכון, על ביצוע עבודה בשיכון רמת הדר בחיפה. טענה אחרת היתה, כי הנתבע גרם לפר־סום שמו בעתונות מקצועית כמתכ־נן יחיד של עבודות, ששניהם ביצ־עו בשותפות, דבר שגרם לפגיעה במוניטין של פרופ׳ וינרויב. בקשר לכך הוגשו לשופטים קטעי עתונות שונים.

פסק הדין חייב את פרופ׳ מנס־פלד לשלם ליורשיו של פרופ׳ וינ־רויב יותר מ־17 אלף ל״י בעד עבו־דות בשיכון רמת הדר. בית־הדין קבע כי הטענה בדבר פרסומים לא נכונים ומכוונים לא הוכחה.

נעצרו 3 פקידים חשודים בשוחד, בנמל חיפה

(ע). פקיד מכס ושני פקידי ה־סוכנות בנמל חיפה, נעצרו על ידי המשטרה, כחשודים בקבלת שוחד, כדי להקל ולסייע בהברחת טובין בהיקף של רבבות לירות, במסוה של חפצי עולים.

החקירה החלה לפני כשבוע, ב־עקבות מעצרו של פקיד המכס, צבי ציפין, אשר נחשד כי הציע סכום של 2000 ל״י שוחד לעובד הסוכנות בנמל, כדי שזה יאפשר לו העברת „מכלן של עולה חדש" למחסן ערו־בה שבחוץ לשטח הנמל. מטען זה הכיל סחורות בשווי של עשרות אלפי ל״י.

בהמשך החקירה הביאה המשטרה למעצרם של שני פקידי סוכנות וכן למעצר של שלושה עולים, אשר נ־סו להבריח, במסוה של פטור המע־נק לשיחרור חפציהם, כמות גדולה של סחורות, ביניהן מקלטי טלויז־יה, מכשירי חשמל ועשרות אלפי עטי פרקר.

במחלק המרמה של משטרת חיפה הטיל איפול על מהלך החקירה. ל־כתב „הארץ" בחיפה נודע כי מעצרם של החשודים פתח אפשרות לחשי־פתה של רשת מבריחים מאורגנת.

חידון סמליק
בכל יום ששי
במוסף השבועי של הארץ

תנור חימום אטמור
✱ חמום מרכזי בכל הדירה עם קמין אטמור המותאם לגודל דירתך ✱ דגמי 1973 — חדישים ומעוצבים להפליא
ועוד שפע פרסים יקרי־ערך

׳סיטיזן׳-לשעות היפות

שעוני היד של ׳סיטיזן׳, אשר כבשו את מקומם הבכיר בעולם הרחב, עכשיו-בהישג ידך גם בארץ.
שעונים לגברים ולנשים, בעיצוב ספורטיבי-אלגנטי, עשויים פלדה מוקשה, אטומים למים ולחול, עמידים בפני זעזועים ומרהיבים בצורתם.
שעוני ׳סיטיזן׳, במבחר עשיר של 500 דגמים, מלווים בתעודת אחריות שכוחה יפה בכל סוכנות ׳סיטיזן׳ בעולם, פרי תיכנון של מהנדסים בעלי שם עולמי-המקפידים על היופי ועל הטיב.
לרשות רוכשי שעון ׳סיטיזן׳-מעבדה מצוידת במיטב המכשירים החדישים, צוות שענים מנוסים ושרות מהיר, מקצועי ומהימן.
אם זמנך יקר לך-בדוק אותו בשעון ׳סיטיזן׳, השעון לשעות היפות.
להשיג בחנויות השעונים המובחרות בכל הארץ.

CITIZEN

בינג ליגאל ● כרמל ● זנדהאוז ● אטסל

Lee

הגיע לישראל!

חברת "ליגת" קבלה את הזכיון הבלעדי לייצר את דגמי Lee בישראל

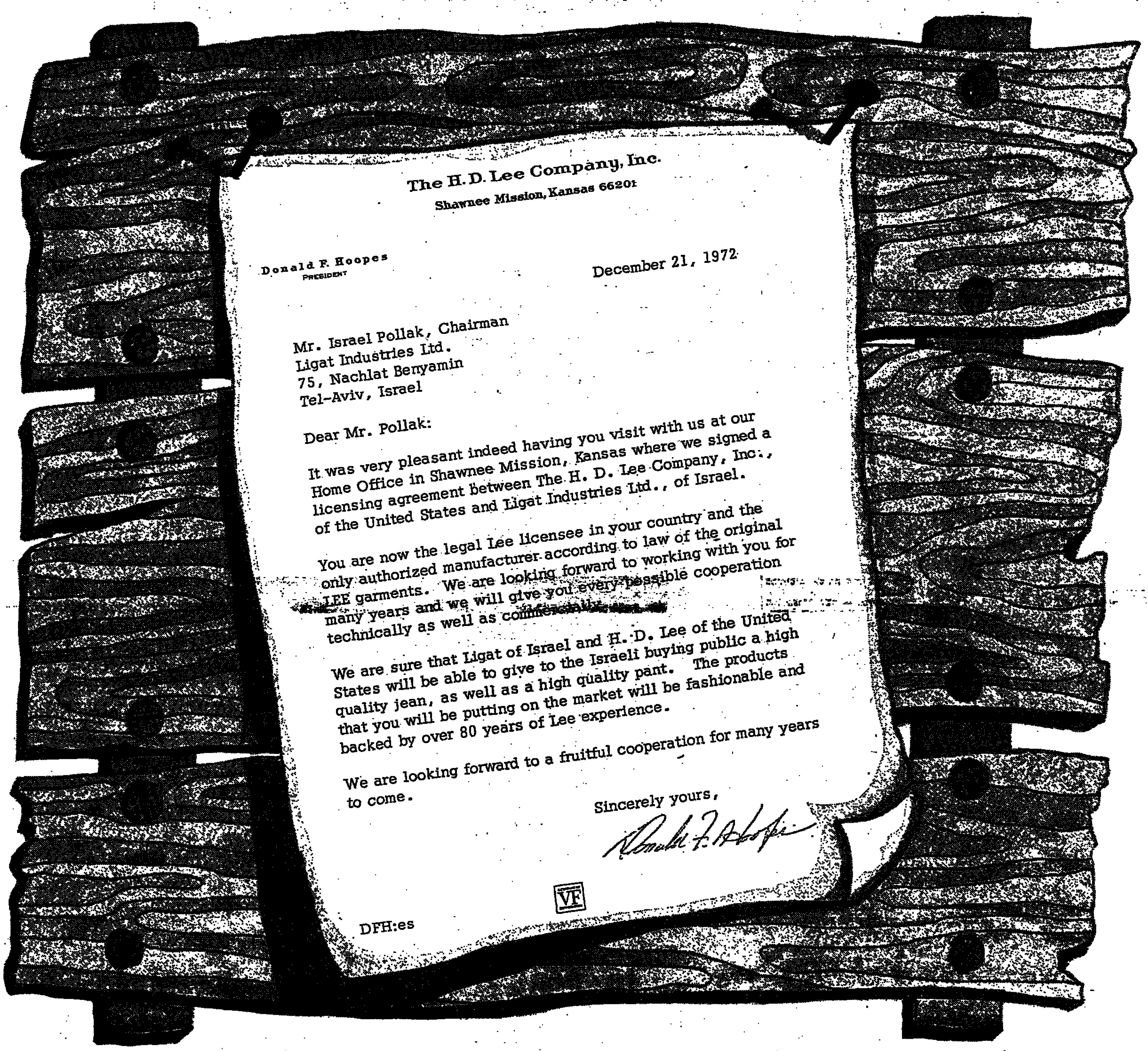

The H. D. Lee Company, Inc.
Shawnee Mission, Kansas 66201

Donald F. Hoopes
PRESIDENT

December 21, 1972

Mr. Israel Pollak, Chairman
Ligat Industries Ltd.
75, Nachlat Benyamin
Tel-Aviv, Israel

Dear Mr. Pollak:

It was very pleasant indeed having you visit with us at our Home Office in Shawnee Mission, Kansas where we signed a licensing agreement between The H. D. Lee Company, Inc., of the United States and Ligat Industries Ltd., of Israel.

You are now the legal Lee licensee in your country and the only authorized manufacturer according to law of the original LEE garments. We are looking forward to working with you for many years and we will give you every possible cooperation technically as well as commercially.

We are sure that Ligat of Israel and H. D. Lee of the United States will be able to give to the Israeli buying public a high quality jean, as well as a high quality pant. The products that you will be putting on the market will be fashionable and backed by over 80 years of Lee experience.

We are looking forward to a fruitful cooperation for many years to come.

Sincerely yours,

Donald F. Hoopes

VF

DFH:es

להלן נוסח המכתב המעניק ל"ליגת" את הזכיון הבלעדי לייצר את דגמי Lee בישראל:

מר פולק היקר,

נעים היה לנו לארח אותך במשרדנו המרכזי בקנזאס, שם חתמנו על הסכם הזכיון בין חברת H.D.Lee ארה"ב לבין "ליגת" בע"מ, ישראל.

מעתה "ליגת" הנה הסוכן המורשה החוקי היחיד בעל הזכיון הבלעדי לייצר דגמי Lee בישראל.

אנו משוכנעים כי "ליגת" ישראל ו H.D.Lee ארה"ב-יתנו לציבור הקונים הישראלי אופנה באיכות מעולה. המוצרים שאתם תייצרו יהיו דגמי אופנה שמאחוריהם 80 שנות הנסיון של חברת Lee.

שלך בנאמנות,

דונאלד הובס
נשיא
חברת Lee ארה"ב

Lee

ההל' כוחודש כורץ אפשר יהיה להשיג בישראל את דגמי Lee האמיתיים!

هكذا من الأصل

هكذا من الأصل

שלם מראש ותזכה בהנחה ניכרת

מנויי "הארץ" המשלמים באמצעות הבנק אשר מועד הפרעון של המנוי שלהם חל החודש, מתבקשים לפנות עד 15 לח.ז. עם תלושי התשלום לאחד מסניפי הבנקים:
בנק לאומי, בנק דיסקונט, בנק הפועלים, בנק לסחר־חוץ, בנק המזרחי ובנק קופת־עם.
תשלום דמי המנוי במועד מקנה הנחה ניכרת בדמי המנוי.
מנויים שעדיין אינם משלמים באמצעות בנק — יפנו לקבלת פרטים ל"הארץ", מח' ההפצה והמנויים, ת.ד. 233 תל־אביב.

הארץ

גח"ל בחיפה ינקוט אי־שיתוף פעולה עם הנהלת העיריה

מחאה על התעלמות מפניות בעניין המעברה

מאת כתבנו "הארץ" בחיפה

ראש סיעת גח"ל במועצת העיריה בחיפה מר מרדכי סיקוצקי, הודיע במכתב לראש עירית חיפה מר מ. פליכן, כי סיעתו החליטה שלא להשתתף בכמה פעולות "שבה בדירה, לרבות השתתפות בישיבות המועצה, בתגובה על אי הצבות הנהלת העיריה לפניות גח"ל בענין שביתת הזבל של תושבי מעברת האסבסטונים בקרית חיים.

מר סיקוצקי בציין במכתבו כי ב־10 בפברואר שלח מכתב לראש העיריה בעניין שביתת הזבל ולא זכה לתשובה. הוא מוסיף, כי הנהלה העיריה לא מצאה לנכון להיוועץ עם סיעת גח"ל באותו נושא. ההנהלה גם לא נענתה לבקשה לכנס בדיון את מועצת העיריה לדיון בפרשה.

ילד מת מכוויות בשעת משחק

(ע). — ילד בן המש מהכפר ישע שבנגב המערבי קיפח שלשום בלילה את חייו כתוצאה מכוויות קשות שנגרמו לו בשעת משחק.

הילד, דני אביכל שיחק בשעות אחר־הצהריים בתוך גרוטאה של מכונית, לא הרחק מביתו במושב, יחד עם אחיו בן השש. כנראה כי תוך כדי משחק הדליק אש בתוך גרוטאת־הרכב וכתוצאה נכווה קשה בכל חלקי גופו. האחיו לא אירע דבר.

הילד הוחש במצב קשה לבית־החולים הדרכזי לנגב בבאר־שבע, אך מאמצי הרופאים להצילו עלו בתוהו.

ההורים הצאה מזועזעים עדיין מהמקרה הטרגי, ובשום כך עוד לא נחקרו על נסיבות המקרה.

גדל מספר התלמידים בבתי־ספר בבני־ברק

מאת סופר "הארץ" בגוש דן

מספר התלמידים ברשת החינוך של עירית בני־ברק גדל — מסר ראש העיר מר ישראל גוטליב עם פתיחת ההרשמה לגני הילדים ובתי הספר היסודיים בעיר. מר גוטליב אמר כי השנה לומדים בגני הילדים כ־1500 ילד בגיל חינוך חובה ועוד כ־600 מתחת לגיל זה. גני הילדים כוללים 13 כיתות בגנים הממלכתיים, 19 כיתות בגנים הממלכתיים־דתיים ו־18 כיתות של החינוך הד עצמאי. כן פרעלים בעיר 13 כיתות פרטיות בפיקוח העיריה.

קרוב הסדר בעיות האקולוגיה סביב מפעל מכתשים בבאר־שבע

א. נאוי הודיע על כך במועצת העיריה

(ע). — הויכוח על מפעל מכתשים ועהידו, על רקע הביטורים הנגרמים לתושבי באר־שבע עקב פליטת ריחות וגזים מהמפעל, יסתיים בקרוב, הודיע ראש העיריה, מר אליהו נאוי, בישיבת המועצה.

כוכר, החמן לצבי כמורים על־ידי משרד הבריאות ביזמה בינלאומי כי באוה"ב לבעיות זיהום אויר.

הוא בדק את בעיית המטרדים האקולוגיים של המפעל והסבת חזר לישראל עם הודיה והמסקנות שחיבר, הכולל מספר אלטרנטיבות לפתרון הבעיה. הדו"ח נלמד עכשיו על־ידי כל הגורמים הנוגעים בדבר, וההכרעה תפול עם שובו של מנכ"ל קונצרן כור, מאיר עמית, כי חו"ל. ראש העיריה אמר, כי בעקבות זאת תשוחרר באר שבע מכל היסודרים שמקורם במכתשים, ועם זאת תמשיך באר־שבע לשמש כמרכז התעשיה הכימית.

אליהו נאוי

ראש העיריה הכריז להלן, כי באר־שבע מצפה שהמועצה להשכלה גבוהה המתכנסת בימים אלה תאשר את המלצות הוועדה בראשותו של פרופ' מיכאל פלדמן בדבר פתיחת בית־ספר לרפואה ליד אוניברסיטת הנגב, הרביעי במניין בארץ.

25 יקירי הקרת

בהמשך ישיבת המועצה הוחלט להעניק את התואר יקיר באר־שבע ל־25 מאזרחי העיר שתרמו לפיתוחה בשטחים שונים, כמניין שנות קיום המדינה ושיחרור בירת הנגב. ועדה מיוחדת של אישי ציבור וחברי מועצת העיריה תחליט על רשימת האישים אשר להם יוענק התואר.

כן אישרה המועצה מילוות למטרות פיתוח, ובמיוחד להקמתם והשלמתם של מבני חינוך וציבור.

עירית באר־שבע תקים חברה לבינוי ופיתוח

(ע). — חברה לבינוי ופיתוח תוקם על ידי עירית באר־שבע לפי החלטת מליאת מועצת העיריה, בישיבתה בראשית השבוע.

כיו"ר מועצת המנהלים של החברה ישמש כמלא מקום ראש העיריה, זאב זריני. החברה תעסוק בייזום פעולות פיתוח ובינוי בעיר אך לא בבניה צבורית.

החברה החדשה הוקמה בעקבות פירוק החברה לפיתוח באר שבע בהתבוננות הקהמית. לפי דרישת משרד הפנים. כתוצאה מכך צומצמו תפקידיה חברה לפיתוח באר־שבע לניהול המתנבודה העירונית בלבד, ואילו נכסי העיריה — כגון בנייני תעשיה, קיוסקים ושווקים — עברו שוב לרשות העיריה ולניהולה הישיר, מתוך מגמה למכור חלק מנכסים אלה.

קיקעות העיריה הפעולות הקשורות בפיתוח שכונים והקמת בתי מגורים על חלק מהן, שהוחל בהן בשבהיים האחרונים, נהלו זכויות על ידי הועדה לנכסי העיריה. עתה, לאחר שמשרד הפנים נתן את הסכמתו להקמת החברה החדשה, יעבור הטיפול בפעולות אלה אליה.

הצעת התקנון של החברה החדשה נמסרה לאישור משרד הפנים ותובא לאישור מועצת העיריה באחת מישיבותיה הקרובות.

מגמות פילוג מסתמנות בארגון עובדי קופ"ח

(ע). משבר חמור העלול לפורר את שלמות ארגון עובדי קופת חולים, בו מאוגדים כ־17 אלף עובדי המוסד שאינם רופאים, פרץ שלשום בערב עם נעילת המועצה הארצית ה־9 של הארגון בכרון יעקב.

מר ש. שבי, דובר הסיעה חברי המועצה, בציגי סקטור עובדי בתי החולים של קופת חולים, מסר, כי לאחר שהמזכיר הארצי, מר י. בן־יורי נבחר פה אחד, התכנסו אנשי הסיעה לאסיפה, שבה הועלתה התביעה להקים מסגרת נפרדת במזכירות הארגון שתטפל בבעיות עובדי בתי החולים. התביעה באה לאחר דחיית הצעתם לבחירת נציג עובדי בתי החולים, המהווים יותר משליש מבין 151 חברי המועצה, כממלא מקום למזכיר הארגון.

ההצעה נדחתה, לדברי ש. שבי, עקב השתלטות המחוזות על הארגון. בתגובה להודעה זו מסר מר י. בן־יורי, כי אמנם הצעה זו הועלתה אך היא נדחתה ברוב קולות. חברי הסיעה השתתפו בבחירת המזכירות הארצית, בת 19 החברים, שבה מיוצגים 8 חברים מהסיעת עובדי בתי החולים. המזכירות הנבחרת החדשה תדון בתביעתם, אמר המזכיר.

משרד השיכון השקיע מליארד ל"י בבניה בהתיישבות העובדת מ־67

(לע"מ). מאז מלחמת ששת הימים השקיע משרד השיכון כמיליארד ל"י בבניה בהתיישבות העובדת, מזה כרבע מיליארד ל"י בישובים חדשים מעבר לקו הירוק — זאת מסר אמש סגן המנהל הכללי במשרד השיכון מר ש. אבני במסיבה לציון חמש שנות פעולה בארץ לבניה כפרית שנערכה בבית אלישבע בירושלים.

שר השיכון העניק במסיבה 4 תעודות הוקרה ל־4 ראשי צוותות שתרמו לפתוחם והקמתם של הישובים החדשים ברמת הגולן, בקעת הירדן הערבה, סיני ורצועת עזה.

את ברכת הממשלה הביא השר י. גלילי.

✱ (ל.ע.מ.). מר יהושע שוחט, יועץ בכיר לשר החינוך ומ"מ קבוע למנכ"ל המשרד, נתמנה על ידי שרי החינוך הצוק כיו"ר הוועד הארצי של אונסק"ו בישראל.

MORRIS

Marina

SUPER DE LUXE

המכונית שכולה יתרונות

מרינה

1. מכונית חדשה בעיצוב חדיש — תוצאה של הרבה שנות נסיון.
2. חסכונית בתיפעול ובאחזקה.
3. בעלת מרחב ישיבה המשתווה לזה של מכוניות גדולות ויקרות ממנה.
4. מנוע קונבנציונלי (1300 או 1800 סמ"ק), אשר הוכיח את עצמו בפעולה במשך שנים רבות.
5. יציבה במיוחד — (תליה קדמית מוטות פיתול).
6. 2 או 4 דלתות, עם או בלי תיבת הילוכים אוטומטית — לבחירתך.

הסוכנים

סוכנות ישראלית למכוניות בע"מ

BRITISH LEYLAND

תל־אביב — דרך פתח־תקוה 65 טלפון 284111
ירושלים — שלומציון המלכה 15 טלפון 234536
חיפה — רחוב המגינים 64 טלפון 522189
באר־שבע — רחוב טרומפלדור 40 טלפון 73515

רציף מיוחד למוניות ייפתח בנמל התעופה לוד — במארס

מאת עמוס הדר סופר "הארץ"

רציף מיוחד למוניות הפועלות בנמל התעופה לוד ייפתח בראשית החודש הבא על ידי מינהלת הנמל. החלוקה תיעשה בהתאם למספר המוניות הפועלות כיום בשטח הנמל השייכות לחברות הדר־לוד ונשר־מגדל.

ראש אגף כלכלה, כספר והקצבים בנמל לוד מר עזרא בלס, מסר על כך אתמול לנציגי חברות המוניות. צויין, כי ברציף המיוחד יותקנו שני עמודים כבארים עם שילוט שבו יצויין שם החברה המפעילה את המוניות, יעדי הנסיעה והתעריפים.

קביעת התחנות של נמל לוד מכרה כי נוסף לרציף החדש יוקצה מקום מיוחד למוניות הפועלות בנמל במגרש החניה במול לרציף, שיהיה פתוח 24 שעות ביממה ויעמוד תחת פיקוח מתמיד.

חברות המוניות נתבקשו להתחיל בהכנות לקראת העונה הבוערת שתיפתח במרס לקראת שנת ה־25 שנה למדינה, להגביר את תדירותן, לשפר את הכרות והנקיון.

450 מיליון טסו בטיסות סדירות בשנת 1972

כ־450 מיליון נוסעים בטיסות סדירות, הובילו חברות התעופה ב־1972, מספר המהווה עליה של 13% לעומת אשתקד.

ארגון התעופה האזרחית הבינלאומי שפרסם זאת צויין, כי מספרי הנוסעים מקיפים 124 מדינות החברות בארגון (להוציא את סין הע־ממית).

קווי התעופה הפועלים הובילו ב־1972 יותר נוסעים ומטען מאשר אי־פעם. תנועת התובלה האווירית ל־1972 (נוסעים וציוד, מטען ודואר) הסתכמה ב־68,800 מיליון סתה — עליה של 14% לעומת 1971, שנה שבה היתה עליה של 7 וחצי אחוז בלבד לעומת 1970.

אנו גאים באספקת ציוד רנטגן וסרטי רנטגן תעשייתיים „סטרקטוריקס" מתוצרת אגפא־גברט

למספנות ישראל

בוני

ספינת הטילים הישראלית „רשף"

ושולחים ברכת ישר־כח למתכנני הספינה ובוניה

וברכת הצלחה במשימות הבאות

ש. גטר [צרכי צילום] בע"מ

דירות פאר על הר הכרמל

הם התשובה לאנשים שאכפת להם

היכן הם גרים!

ואיך הם גרים!

דניה מציעה דירות פאר בנות 4 ו־5 חדרים הכוללים דהיפי מטבח דואר והסקה מרכזית

לפרטים נוספים פנה:

דניה חברה לפתוח בע"מ

חיפה: שד' ודג'ווד 8, טל. 86883/4-(04)

שרות ערב מיוחד — טל. 254160 (04)

רוצח שכנתו נידון למאסר עולם בחיפה

(ע). — נאשם ברצח שכנתו נידון אתמול למאסר עולם בבית־המשפט המחוזי בחיפה.

הנאשם, חני שגיא, טכנאי אלקטרוניקה בן 37 מחיפה, הועמד לדין בפני השופטים המחוזיים ע. סלריג, א. פרידמן וב' ל. פרטונה.

הגויה נמצאה אשתקד

הוא הורשע ברצח שכנתו, גילה עמיר, שגוויתה נמצאה ב־15 בינואר אשתקד בדירתה ברחוב צבאם 68 בחיפה.

החקירה העלתה כי המנוחה מצאה את מותה כתוצאה מחנק, לאחר שכבל הטלפון נותק מבקומו בדירתה ונכרך סביב צווארה. לאחר מכן נבקרה דירתה הצוותה בעזרת חומר דליק, שהוגדר כמסטוקס.

בהודעתו הראשונה למשטרה כפר הנאשם בכל אשמה וטען כי אין לו כל קשר למעשה. אולם בשבועיים לאחר מכן, בהיותו בהעצרת, מסר ביוזמתו הודעה נוספת, בה סיפר כי שהה בדירתה של המנוחה זו הפליבה אותו וכינתה אותו „מכוער" בזמן שקיים עמה מגע.

בפני בית־המשפט טען הנאשם, כי הודעה נוספת זו לא היתה אמת. לדבריו מסר אותה משום שהובטח לו, כי באם יסכור הודאה יוחזר לבית־חולים לחולי־נפש, שם הוא מאושפז לסירוגין מזה 15 שנה. בית המשפט דחה טענה זו וטען כי לאור חומר הראיות היה זה הנאשם שגרם למות שכנתו, וכי הקציגים סגן ניצב חיים פרנקל וכפקת ליורע רשמו נכונה את הודעתו של הנאשם.

בית המשפט קבע, כי הודאה זו של הנאשם גם תאמה את נסיבות הרצח האכזרי לכל פרטיו. השופטים הוסיפו, כי על גופתה של המנוחה ובדירתה נמצאו עקבות של חומר הבערה הדליק מסטוקס, ובדיקת בגדיו של הנאשם העלתה כי גם עליהם נמצא חומר זה. לכן קבעו השופטים כי אין צל של ספק שהנאשם הוא זה שגרם למותה של המנוחה על ידי חנק, דקירות סכין והצתת הדירה.

טענה שנדחתה

בית המשפט דחה את טענת סניגורו של הנאשם, ד"ר כ. בן־ישראל, שטען לחילופין שהולחו היה בלתי שפוי ולכן אינו אחראי בפליליים.

בית המשפט קבע כי טענה זו לא הוכחה בבית המשפט. לתביעה טען עו"ד י. רייס, סגן בכיר לפרקליט מחוז חיפה.

הנאשמים ברצח הקבצנית מאשימים איש את רעהו

✱ (ע.) — שני הנערים הנאשמים ברצח פרשת היד הזקנה, סעדה אדרי, העידו אתמול בבית המשפט המחוזי בתל אביב, והטילו את אשמת הרצח איש על רעהו.

שני הנערים הופיעו כעדי הגנה ראשונים בהמשך המשפט המתנהל בפני השופטים מ. קנת, א. כני וא. שינבוים.

הסתירו את הגופה

בתשובה לשאלות סניגוריהם, עו"ד צבי לידסקי ואהרן ברקאי, אישרו שני הנערים כי הזקנה מתה בצריף שבו עסקו בעבודה. שיפוץ ושניהם הסתירו את גופתה. תחילה בתוך הצריף, ואחר כך הובילו את הגופה במריצה אל מזבלה הסמוכה למעברה. אולם כל אחד מן הנערים תיאר אחרת את מעשה הרצח עצמו, וכל אחד מהם טען כי חברו עשה זאת והוא עצמו אף לא היה נוכח בעת המעשה.

בתשובה לשאלות התובע, סגן פרקליט מחוז תל אביב עו"ד ס. שראמר, טענו שני הנאשמים, כי דבריהם במשטרה לא היו אמת וכי ההודעות והשיחזור נרשמו מפיהם אחרי איום של אנשי המשטרה.

בא לבקר את אחותו

הנאשם הראשון, צעיר בן 17 המתגורר בצפון הארץ, סיפר כי בא לבקר אצל אחותו, שכנתם של הנאשם השני ושל המנוחה. אצל אחותו פגש את הנאשם השני וזה הציע לו להצטרף אליו לעבודות שיפוץ בצריף סמוך. במשך השבוע של ההיכרות התידדו — סיפר.

בעת עבודתם בשיפוץ הצריף באה למקום סעדה אדרי — סיפר הנאשם — ואז ראה אותה לראשונה. היתה זו אשה מבוגרת מאד וידה האחת משותקת. הוא טען כי האשה ביקשה לקחת חפצים מן הצריף ודיברה עם הנאשם השני, שהוא שכנה במעברה. „הצעיר הסכים ונתן לה את החפצים. אך כאשר יצאה מן הצריף ראיתי אותו בניף פטיש ומתכוון לפגוע בה. אמרתי לו „מה אתה הולך לעשות? והוא השיב: שום דבר, והחל לעבוד בפטיש על הקיר הסמוך", סיפר הנאשם.

חמישה ימים לפני המוות

כקרה זה היה חמישה ימים לפני מותה של הזקנה. הנאשם הראשון העיד, כי שאל את חברו לפשר כעסו, וזה השיב כי הזקנה מספרת עליו סיפורים במעברה ומציגה כי הוא מקיים יחסים עם שכנתו הנשואה (אחותו של הנאשם הראשון). „הוא אמר לי כי בכוונתו לנקום בזקנה בגלל סיפוריה" — המשיך הנאשם הראשון בעדותו.

כעבור חמישה ימים באה שוב הזקנה לבקר בצריף בעת עבודות השיפוץ. היא ביקשה שוב לקחת חפצים. הצעיר השני מילא את מבוקשה בדברים שונים — המשיך הנאשם בעדותו:

„היא הלכה כ־300 מטרים וכבר כמעט נעלמה מעיני, כאשר נעלם גם הנאשם השני. לא ידעתי לאן הלך, אבל כרבע שעה הוא לא היה במקום. אחר כך חזר עם הפטיש בידו כשהוא רועד כולו, מזיע ותיוור אומר לי: בוא מהר, תעזור לי.

„נכנסתי לחדר בצריף וראיתי את הגופה של האשה על הרצפה", — המשיך הנאשם בתיאורו. „עזרתי לו להכניס את הגופה לארון. הוא לקח כפל הגופה שקית ומפתחות. אחר כך הציע לי שנלך לדירה של סעדה. לא רציתי והוא הלך לשם לבדו", המשיך הנאשם.

במריצה למזבלה

בערב חזרו השנים לצריף, הוציאו את הגופה מן הארון והובילו אותה על מריצה אל המזבלה.

אחרי עדותו של הנאשם הראשון עלה על דוכן העדים הנאשם השני, בן 17 וחצי, והציג את גירסתו־שלו לגבי הפרשה.

נאשם זה סיפר כי הוא מתגורר במעברת בתים מזה 15 שנה והצריף משפחתו נמצא בדיוק מול הצריף של אחותו של הנאשם השני. לדבריו קיים יחסים עם אחות זו והצלה הכיר את הנאשם הראשון.

הנאשם השני טען, כי ידידתו הנשואה היא שהסיתה אותו לגנוב חלפים בשביל המכונית של בעלה וכן הסיתה אותו לפרוץ לצריפה של פושטת היד, השכן לצריפה־שלה. „עשיתי כל מה שהיא ביקשה. גם פרצתי", העיד הנאשם.

הוא אישר את גירסתו של חברו לגבי מסירת החפצים לפושטת היד בבואה בפעם הראשונה לצריף. לדבריו היה זה צריף עזוב והחפצים בו — הפקר.

נאשם זה הכחיש את התיאור של חברו בדבר הנסיון להכות את הזקנה בפטיש:

ריב עם הידידה

הנאשם המשיך וסיפר כי נודע לו, שהיה ריב בין ידידתו ובין שכנתה פושטת היד. לדבריו היה זה הנאשם הראשון שרצח את הזקנה, ולאחר מעשה אמר לו, כי עשה זאת לבקשת אחותו.

על עצם ההתרחשות אמר הנאשם השני: „עבדתי בחוץ כאשר הזקנה באה. לא ראיתי את הנאשם הראשון. חשבתי שנסע עם אחותו מן המקום. הזקנה נכנסה לצריף. פתאום הוא בא מזיע ורועד ומקלל. הוא קרא לי לבוא לראות מה קרה. הלכתי וראיתי את סעדה שכובה על הצד. הוא אמר „הרגתי אותה. אל תשאל שאלות ועזור לי להכניס אותה לארון לפני שיבוא מישהו".

„כאשר היססתי הוא איים שיספר למשטרה שאני הרגתי אותה", הסיף הנאשם השני.

לדבריו הציע הנאשם הראשון להיכנס לדירתה של הזקנה ולעשות עם ההפכה כאילו פרצו לשם גנבים.

המשך המשפט נדחה.

קופת מלוה וחסכון „המזרח"

אגודה שתופית בע"מ

מאזן ליום 31 במרץ 1972

(בלירות שלמות)

לירות ישראליות 31.3.71		לירות ישראליות	לירות ישראליות
2,938,896	מזומנים ויתרות בבנק ישראל ובמוסדות בנקאיים		4,673,238
	ניירות ערך		
2,925,812	אגרות חוב של ממשלת ישראל	3,370,055	
20	אגרות חוב אחרות	—	
2,237	מניות במוסדות אחרים	1,737	
2,928,069			3,371,792
	הלוואות, שטרות שנוכו והשקעות אחרים בניכוי הפרשה להלוואות מסופקות:		
5,728,130	הלוואות ושטרות שנוכו	4,626,781	
56,925	הלוואות כנגד פקדונות למתן הלוואות	77,568	
772,576	השקעות אחרים	914,388	
6,557,631			5,618,737
	בניינים וציוד		
282,177	לפי העלות בניכוי הפחתה		266,132
	התחייבויות לקוחות (ראה חשבון מקביל)		
198,046	בעד ערבויות		121,057
12,904,819			14,250,956

לירות ישראליות 31.3.71		לירה ישראלית	לירות ישראליות
	הון וקרנות		
375,032	דמי חבר	372,567	
400,000	קרן שמורה	580,000	
112,897	קרנות שונות	132,898	
887,929			1,085,465
	פקדונות והשבונות אחרים		
3,180,344	פקדונות לפי דרישה	3,497,224	
7,773,198	פקדונות וחסכונות לזמנים קצובים	8,488,372	
—	פקדונות מאת מוסדות בנקאיים	14,481	
58,829	פקדונות הממשלה למתן הלוואות	75,736	
806,473	חשבונות אחרים	968,611	
11,818,844			13,044,434
	התחייבויות על חשבון לקוחות (ראה חשבון מקביל)		
198,046	ערבויות		121,057
12,904,819			14,250,956

הבאורים המצורפים לדו"חות הכספיים מהווים חלק בלתי נפרד מהם.

ביקרתי את המאזן דלעיל של קופת מלוה וחסכון „המזרח" אגודה שתופית בע"מ ואת דו"ח ההכנסות וההוצאות המצורף אליו. קיבלתי את כל הידיעות והביאורים אשר לפי מיטב ידיעתי והכרתי היו דרושים לתכלית הבקרה הזאת. ספרי החשבונות של האגודה, במידה שנראה מתוך בדיקתי, התנהלו באופן תקין. המאזן ודו"ח ההכנסות וההוצאות נערכו בהתאם להם.

בכפיפות להערה בנספח לרשם האגודות השיתופיות התנהלו עסקי האגודה, לפי מיטב ידיעתי, בהתאם להוראות פקודת האגודות השיתופיות, התקנות שהותקנו על פיה, תקנות האגודה וההחלטות רשמיות.

לפי מיטב הידיעות והביאורים שקיבלתי הנני מאשר בזה כי המאזן הנ"ל מראה אל נכון את מצב עסקי האגודה ליום 31.3.1972 ודו"ח ההכנסות וההוצאות משקף בצורה נאותה את תוצאות פעולותיה העסקיות של האגודה בשנה שנסתיימה בתאריך המאזן.

28.12.1972

נתן ברהודה, רואה חשבון
מבקר בהדרך מטעם „מרכז" ברית פיקוח של הקואופרציה האשראית בישראל בע"מ

באורים לדין־וחשבון הכספי ליום 31 במרס 1972

1. ניירות ערך:
א. אגרות חוב

אגרות החוב המאושרות להשקעה מוצגות במאזן לפי העלות. אגרות חוב אחרות שיש להן שער נכללו לפי העלות או השוק, כנמוך שבהם.

הרבית הפרשי ההצמדה שנצברו על אגרות החוב שנתקבלו נכללו במאזן בסעיף „השבונות אחרים"; הפרשי ההצמדה חושבו לפי המדד שפורסם לאחרונה לפני תאריך המאזן.

לגבי אגרות החוב הצמודות וכן אלו הצמודות לפי ברירה שונתה השנה שיטת ההערכה של הרווחים שנצברו — בהתאם להנחיה המפקח על הבנקים. בחשבונות אלה הובאו השנה בחשבון הרבית והפרשי ההצמדה שנצברו; בשנה הקודמת הובאה בחשבון הרבית הבירבית על מלוות בנקאיים ועל שטרי האוצר בלבד. שינוי זה בהכוב הצבירה גרם להגדלת הרווח כפעולות רגילות בסך כ־119,243 ל"י, לפני מס"ב על ההכנסה. ולהכללת סך — 56,148 ל"י בהכנסות על חשבון שנים קודמות.

בלות דלהלן צירפי לעלות אגרות החוב גם רבית והפרשי הצמדה שנצברו:

שיש להן שער: שווי השוק	שיש להן שער: לפי העלות בצרוף רבית הפרשי הצמדה שנצברו	שאין להן שער: לפי העלות בצרוף רבית הפרשי הצמדה שנצברו	
ל"י	ל"י	ל"י	
1,517,183.—	1,572,912.—	160,025.—	אגרות חוב מאושרות להשקעה: של ממשלת ישראל

שווי השוק	לפי העלות בצרוף רבית הפרשי הצמדה שנצברו או השוק כנמוך שבהם	לפי העלות בצרוף רבית שנצברה	
626,980.—	626,596.—	1,700,792.—	אגרות חוב אחרות של ממשלת ישראל
2,144,163.—	2,199,508.—	1,860,817.—	סך־הכל

מוצגות במאזן בסעיפים:	
אגרות חוב של ממשלת ישראל	3,370,055.—
חשבונות אחרים — רבית והצמדה שנצברו — ללא צרוף צרוף פדיון הקרן	690,270.—
סך־הכל	4,060,325.—

ב. המניות במוסדות אחרים מוצגות במאזן לפי העלות שאינה עולה על מחירן בשוק החופשי.

הצבורה מצרבויות נרשמה בשני הקודות בכלואה כהכנסה במועד קבלתה. ביום המאזן העבירה שנתקבלה בשנת 1971/2 הולקה חסית לתקופה קיים הערבויות. שינוי זה גרם להקטנת ההכנסות הרגילות בסך כ־785.— ל"י.

חלק מההלוואות צמוד למדד יוקר המחיה; אלה מוצגות במאזן לפי המדד שפורסם לאחרונה, לפני תאריך המאזן.

חלק מהחסכונות נתקבל בתנאי הצמדה לפי ברירה. לחסכונות אלה — הכלולים במאזן בסעיף פקדונות וחסכונות לזמנים קצובים — הופקדו רבית הפרשי הצמדה (לפי המדד שפורסם לאחרונה לפני תאריך המאזן) או רבית בירבית, כאשר זו עולה על הרבית בצירוף הפרשי הצמדה. ההפרשה הזאת כלולה במאזן בסעיף „חשבונות אחרים".

ד. העתודה לפיצויי פיטורים לעובדים נצברה בקופת גמל כאוצרת והיא מכסה את התחייבות האגודה בגין פיצויי פיטורים ליום המאזן.

ה. לאגודה הצאו שומה סופית מטעם שלטונות מס הכנסה עד שנת המס 1967 ועד בכלל (שנה שנסתיימה ביום 31.3.68).

ו. בסעיף „בניינים וציוד" כלולות יתרות מהתקנות כשרדים.

ז. כל חבר אחראי לעסקי האגודה בסכום הצולה פי 10 על השתתפותו בהון האגודה.

כנהל כללי:
(—) מ. חבשוש

מדור פרסומי

פרס ראשון ל„בלובנד תלמה" - בשבוע המזון הישראלי 1973 עבור „האריזה המעולה"

מר חיים ברלב, שר המסחר והתעשיה, מעניק את תעודת הפרס הראשון למר דני בר-שי, המנהל האמנותי של סטודיו „אספרא גרפיק דיזיין" ב„תלמה", בתחרות „האריזה המעולה".

מאת י. אבי-שריה

הפירות שמניב „שבוע המזון הישראלי" והקשרים המסחריים הנרקמים עם קניינים מחו"ל, נותנים אותותיהם בדרך כלל לטווח ארוך. לגבי „בלו-בנד תלמה", היתה אחת התוצאות מיידית. שכן, המפעל ההיענדי הגדול, אשר תוצרתו משווקת ברחבי הארץ וב־25 ארצות אחרות, זכה בפרס ראשון בתחרות על האריזה המעולה ביותר. עשרות יצרנים מקומיים בענף המזון, הציגו מיטב מוצריהם הארוזים, בפני ועדת שופטים ברי-סמכא, ביניהם לורד סיינסבורי, יו"ר ועדת המזון שליד העצה הכלכלית ויו"ר חברת ענק באנגליה, המחזיקה 180 חנויות.

אין זה הפרס הראשון של „תלמה", ששמם של מוצריו הולך לפניהם. בעבר זכה כבר המפעל ב„כף הזהב" של טבחי אמריקה, בפרס קפלן לייעול, ורשם הישגים בבטיחות ובגיהות, כאשר קיבל בשנת 1971 את הפרס ע"ש יוספטל.

מזון מובחר באריזה מעולה

לזכיה באריזה המובחרת יש משמעות החורגת מעבר להצטיינות המיידית בהצגת המוצר. מסביר לנו מר א. ב. טלטש, מנהל המפעל: אנו עוסקים ומייצרים מזון מובחר ומגוון המותאם בראש וראשונה לצרכי עקרת הבית ובני משפחתה בחיי יום-יום. מוצרים מובחרים הנתונים בתוך אריזה טובה, יעילה ונוחה. כן אנו מייחסים חשיבות רבה להכנת מזון שיהיה נוח לשימוש וקל לטיפול במטבחים גדולים. כמו בבתי-מלון, מסעדות וקיבוצים. כיצואנים, בחרנו לנו את הדרך הקשה של ייצור ברי-תחרות עם חברות גדולות בחו"ל, הפועלות בדרך כלל עם ידע מקצועי רב ומידע הנשאב מתוך מחקר שווקים קבוע. מפעלים אלה מקציבים סכומים גדולים ביותר לפרסומת בכלי התקשורת ההמוניים. היצואן הישראלי אינו יכול לפעול במישורים כאלה של עידוד מכירות — והברירה היחידה היא לסמוך על האפקט המיידי הקבוע של האריזה המעולה והמושכת את העין.

הבעיה היא שאיננו משיגים בארץ די הצעות לחידושים בחומרי האריזה. היא איננה מדביקה את ההתקדמות בשווקים. שוררת מגמה של שמרנות ונחיות בייצור חמרי אריזה, ובינתיים אין תחליפים לקרטונים, לפחים ולניירות, המקובלים כבר שנים רבות. התפתחות איטית זו היא בעוכרינו, מציין מר טלטש.

עידן השירות העצמי

הפרס שניתן למפעל „בשבוע המזון הישראלי", הוא למעשה פרי עיונים ומאמצים שהושקעו במשך שנים לשכלל ולשפר את האריזה למוצרי „תלמה". במפעל המשוכלל פועלת יחידה גרפית ובראשה מר דן בר-שי שתפקידה לעצב את המוצר המיועד לשוק המקומי ולשווקי חו"ל. הכלים המנחים את צוות המומחים הם נוחות בשימוש ויעילות בתהליך הייצור. הם פועלים בשיתוף פעולה מלא עם המחלקה לפיתוח המוצר. שכן, הוראות השימוש הנוח ועיצוב האריזה הם ערובה להצלחת המוצר וביקושו. מהירות חדירתו לשוק תלוי בכך, בעיקר בעידן השירות העצמי, כאשר הלקוח משוטט בין המדפים, מתרשם מן האריזה ומתעניין במוצר.

עם כל החשיבות שמייחסים בעידן המודרני לעיצוב האריזה, שמים ב„תלמה" דגש חזק על איכות המוצר עצמו. והרבה עיסקות בוצעו על רקע של התאמת המוצר לדרישות מיוחדות של כמה שווקים בחו"ל. אנו עוסקים בעיקר במוצרי מזון לאניני טעם ולגיוון קולינארי בחו"ל, ושמים דגש על ייצור המוצרים הנעדרים במדפי החנויות הרגילות, אומר מר טלטש. הצלחה רבה קצר המפעל הישראלי בשיווק מזון דל-קלוריות, המבוקש בחו"ל.

עיסקה מרשימה עם „שומרי משקל"

באחרונה, הוחל בשיווק „מזון בריאותי" באירופה המערבית, ששווקיה מחפשים מזונות טבעיים ולא תחליפים כימיים וסינטטיים, ומשתדלים לספק את טעמם ומבוקשם של צרכנים שונים, כמו טבעונים, צמחונים, ביולוגים וכדומה.

עיסקה מרשימה נחתמה לפני כשנתיים עם „שומרי המשקל" האנגלים לשיווק מרק דל-קלוריות. לא פחות ממאה אלף שומרי משקל באיים הבריטיים, משתתפים בקורסים של ארגונם ומזינים עצמם בתוצרת המרק הישראלי המשובח של תלמה. החוזה הושג למרות התחרות הבינלאומית הגדולה. ולא מעט השפיעה גם העובדה שהמוצר הישראלי כשר ומבוקש בקרב לקוחות מסויימים. אבל, לא רק הגורם היהודי בחו"ל מהווה משקל בהפצת המוצר של „תלמה".

„שבוע המזון" פורה

„שבוע המזון הישראלי" נתן לנו הזדמנות גדולה מבחינה מסחרית, מספר מר טלטש כיון ששימש רקע נוח לפגישות עם סוכנים ויבואנים, המייצגים את השווקים הגדולים בארה"ב, אנגליה, דרום אפריקה וקנדה. כן התנהל מו"מ עם קניינים ומנהלי חברות מצרפת, אוסטריה וגרמניה. הצלחנו להיכנס כבר לשווקים חדשים בהולנד ובלגיה. כלומר, בארצות שהלקוח היהודי איננו דומיננטי. כן קיבל המפעל הישראלי הזמנות מניו-זילנד, פנמה, הונג-קונג, ניירובי ועוד.

„נמס בכוס"

ב„שבוע המזון" שאבנו רעיונות חדשים, רקמנו קשרים טובים והנחנו יסודות ליחסים מסחריים לטווח ארוך. האווירה היתה טובה והשפיעה על הצדדים. לקראת „שבוע המזון" יצא המפעל עם מוצרים חדשים ומעניינים בשוק הבינלאומי, כמו בורשט בנמס, מרק אפונה נמס, — מרק עגבניות נמס שאבקתן נמסה בתוך כוס מים חמים, ההופכים לכוס מרק טעים להפליא, כפי שטעמנו גם אנו.

מרק „נמס בכוס", כך נקראת סדרת המרקים החדשה — מיועדת להחליף את השתייה השגרתית של כוס תה או קפה. ניתן לשתותו בנחיות במשרדים או במקומות עבודה אחרים, חם או קר, אם במסגרת ארוחה קלה, או טעימה חטופה. קניינים מארה"ב ואירופה מגלים במוצר החדיש התעניינות רבה ובפיתוחו מדביק „תלמה" יצרנים ידועים בחו"ל.

הקפדה על טיב ואיכות

כיון שהמפעל הישראלי איננו יכול להתחרות בכמויות המוצרים והיקף שיווקם בחו"ל, הוא משקיע מאמצים מוצלחים בפיתוח והאיכות. צוות של 10 מומחים עוסק בביקורת טיב מתמדת, על חמרי הגלם, הליכי הייצור, האריזה והמוצר המוגמר. במקביל לבדיקות מעבדתיות, עוסקים המומחים בטעימות קבועות וקפדניות, פעמיים ביום.

מוצרי „תלמה" מבוקשים בשטחים

בד בבד, מפתחים מוצרים חדשים, שנקלטו בהצלחה בשוק. אם אלה כופתאות מצות, קלות להכנה, „גפילטע פיש", חלב שאיננו „חלבי", העשוי מצמחים ומשווק בעיקר באריזות גדולות למסעדות גדולות ולבתי-מלון; קצפת צמחית ועוד. השמנה הצמחית למאכל, מבוקשת ביותר בשטחים המשוחררים, כיון שהלקוחות הערביים השתכנעו שהיא נקיה משומן של חזיר, כיון שהיא נמצאת בהשגחת הרבנות המקפידה על הכשרות... המוצר של „תלמה" מופץ בשטחים באריזה מיוחדת, עם כתובת בערבית. מוצרים מיוחדים ליצוא הם המרקים, הרוטבים (כאבקה), ממרחים ומאכלים ים-תיכוניים, המופצים ב־25 ארצות באמצעות נציגים קבועים של „תלמה" ב־15 ארצות וסוכנים בארצות אחרות. השם של „תלמה" הולך לפניו בשווקי חו"ל ובשנת 1973 מתכוון המפעל להגדיל את היצוא ב־20% (הערך הנוסף הוא מעל ל־75%). עיקר הצלחתו של המפעל נובעת מאיכותם של מוצריו ומההקפדה המתמדת והרצופה על רמת טיב גבוהה.

במפעל „תלמה" אין כל הבדל בטיב המוצרים המיועדים ליצוא לאלה המשווקים בישראל. טיבם ואיכותם זהים בכל מקרה. לצרכן הישראלי אין צורך להציג את מוצרי „תלמה", אשר הפכו ללחם חוקו ויומו, שאינו יורד מהשולחן. המפעל החדיש והנקי, העובד בשיטות ייצור מודרניות ביותר מעסיק 510 עובדים, כולל מנגנון שיווק עצמאי, המספק את תוצרתו ל־8200 נקודות צריכה ברחבי הארץ, עם צי של מכוניות קירור.

מוצרי המרגרינה של „בלובנד תלמה", כמו מרגרינה רכה ומיוחדת, „קלוריגה" ועוד, הם הראשונים בשווקים. המוצר הגיע לטיב ורמת איכות גבוהים ביותר, עם שמן סויה, הרצוי מבחינה בריאותית ועשיר בחומצות השומן הבלתי רוויות החיוניות.

מאמצים ואמצעים רבים הושקעו במפעל הוותיק שמחזורו השנתי מסתכם ב־40 מליון ל"י, לשיפור המוצר ואיכותו, לשכלול דרכי הייצור, ולהקפדה על טיב וצורה, נותנים אותותיהם בשיווק. הפרס הראשון של „תלמה" ב„שבוע המזון הישראלי", על האריזה המעולה ביותר, הוא סימן דרך אחד מתוך רבים בהתפתחותו והתקדמותו של המפעל בשוקי הארץ וחו"ל.

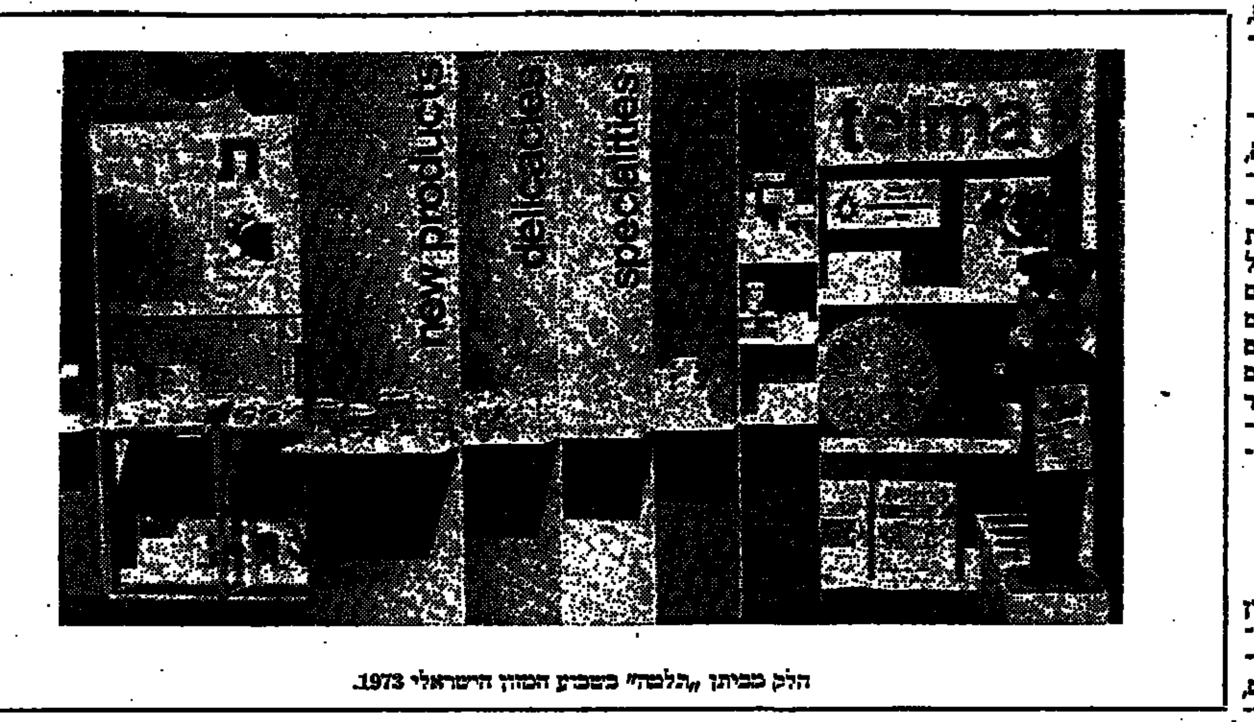

הלק מביתן „תלמה" בשבוע המזון הישראלי 1973.

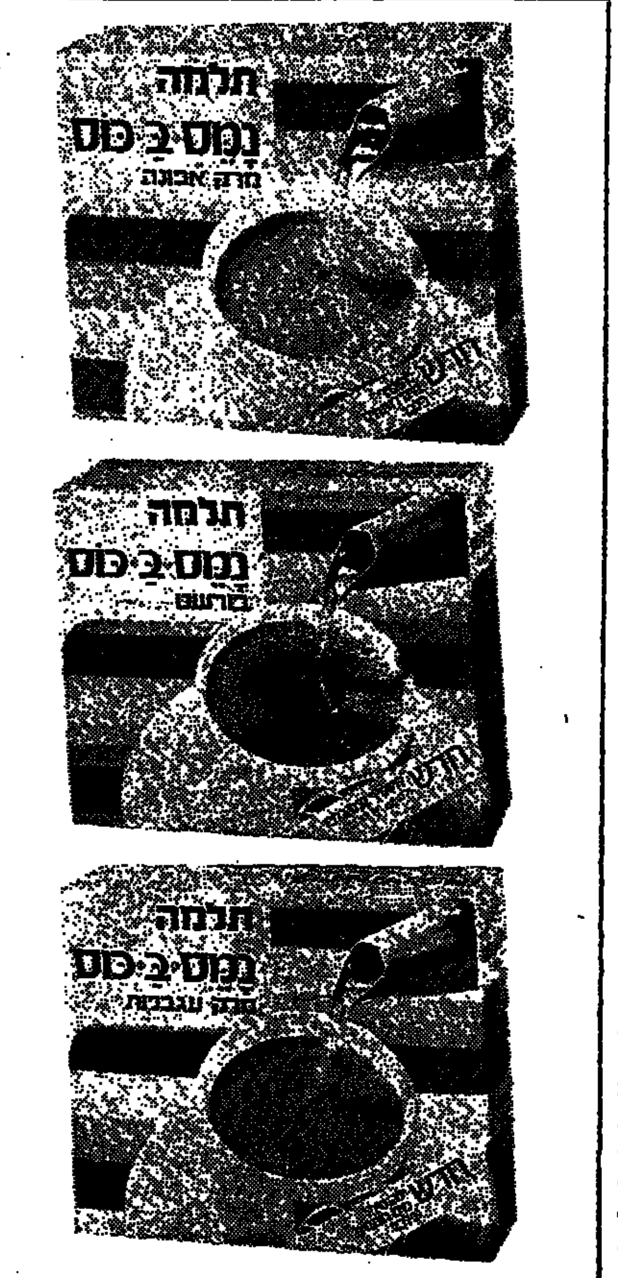

מוצרים חדשים — אריזות חדשות: „נמס בכוס", סדרת מרקים חדשים ומהפכנית של תלמה. המרקים נמסים במים רותחים.

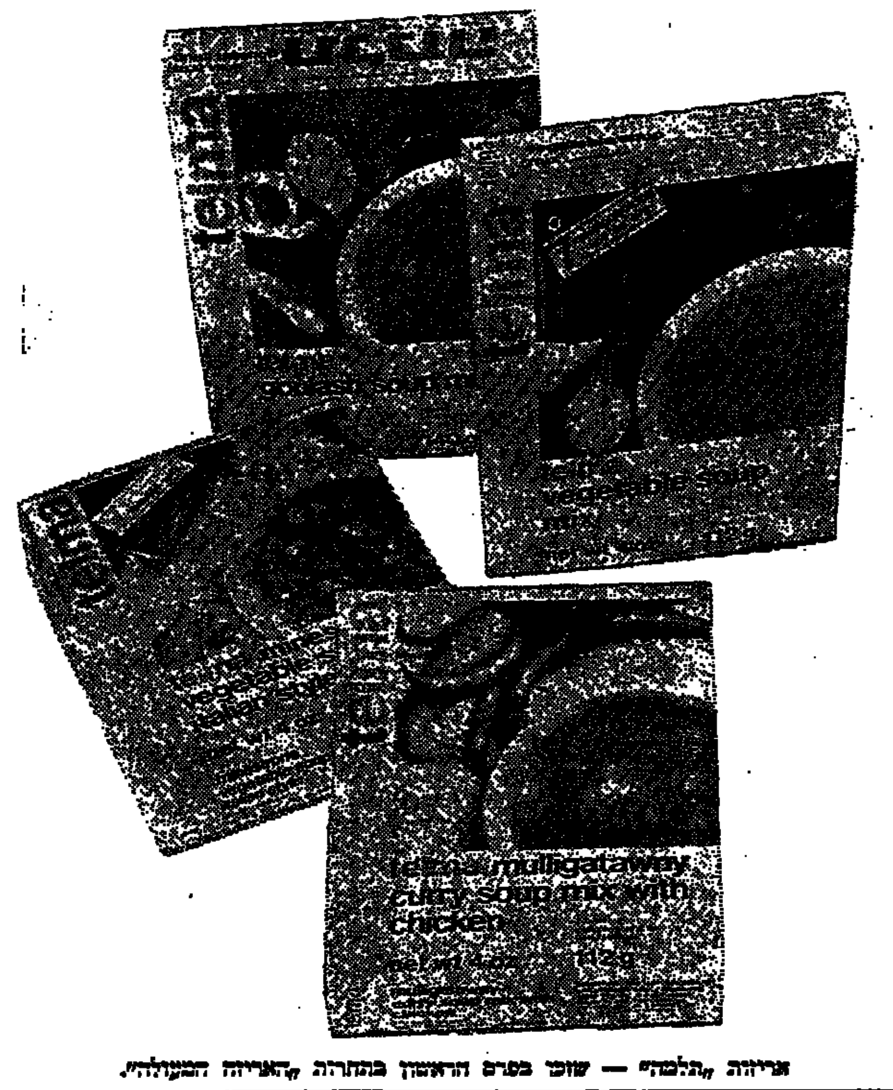

אריזה „תלמה" — שזכו בפרס הראשון בתחרות „האריזה המעולה".

שר המסחר והתעשיה, מר חיים ברלב, מבקר בביתן „תלמה" — במסגרת שבוע המזון ומתקבל בברכה ע"י הנהלת המפעל.

ברכותינו הלבביות להנהלת בלובנד תלמה
ולמנהל האמנותי מר דני בר־שי
על זכייתם
בפרס הראשון בתחרות עיצוב האריזה המעולה
במסגרת אירועי שבוע המזון הישראלי 1973

„אות" דפוס קואופרטיבי בע"מ
מפעלי אופסט חיפה
רח' הנביאים 61 טל. 667718

איילון אופסט בע"מ
הדפסת אופסט והטבעה
רח' יפו 80, חיפה טל. 535246

„הדר" ב. שפלן בע"מ
בית חרושת לקופסאות קרטון
רח' החרושת 19, תל־אביב, ת.ד. 14122
טלפון 34119, 34155

י. כץ בע"מ
חברה לייצור ושיווק מוצרי פלסטיקה
רח' שרה 5, חיפה
טלפון 524066, 528474

„לגין" בית חרושת לקופסאות ולפחים
המחלקה הפלסטית:
טובופלסט
יצרני שפופרות פלסטיק למוצרי מזון וקוסמטיקה
משק יגור, טל. 952143/5 — 04

א. לוין אפשטיין בע"מ
אופסט — ליטוגרפיה
רח' הצבל 10, בת־ים טל. 864181־5

חברת לויסון בע"מ
קרטון ✶ נייר ✶ חומרי אריזה
שד' רוטשילד 67, תל־אביב
טל. 623485

עטיפון בע"מ
חומרי אריזה בצפוי פלסטי
משרד ראשי: תל־אביב
אחוזת בית 6, טל. 52745

פוטו שדה בע"מ
צלומי מזון
רח' הורב 46, חיפה טל. 241583

פניציה מיכלים (1970) בע"מ
ייצור בקבוקים וצנצנות זכוכית
ת.ד. 1898, חיפה טל. 723261

צ.ל.פ — יצרני אריזות
ציפוי, למינציה ופוליפרופילן
קבוץ נגבה, ד.נ. לכיש צפון
טלפון: 5171—051

תבליט בע"מ
✶ אריזות מודפסות מרדידי המרן, פוליאתילן וכו׳
✶ אטיקטים לתליה ודביקים
רח' פינס 26, תל־אביב ת.ד. 29881
טל. 55042

בינג־ליניאל
פרסום ✶ יחסי צבור ✶ קדום מכירות
רח' טשרניחובסקי 29, חיפה טל. 530051
רח' ה' אייר 36, תל־אביב, טל. 267147

هكذا من الأصل

هكذا من الأصل

שמואל תמיר מתריע על "מתן הכשר ושי" לזייפני בחירות

בכנסת

מאת יהושע טירה

בפעם השניה תוך זמן קצר התנגדה הממשלה לחקיקת חוק, שמטרתו פיקוח על בחירות בגופים ציבוריים וולונטאריים, על ידי החלת חוק הבחירות הקיים לגופים ציבוריים.

שני חברי הכנסת בסיעות האופוזיציה, בפעם הראשונה מר יורם ארידור (גח"ל) ואתמול מר יגאל הורוביץ (ע"מ) יזמו את הצעות החוק הפרטיות בטענה כי יש לבצע על ידי כך זיופי בחירות, בהתכוונם לבחירות בהסתדרות העובדים. לפני כמה שבועות מספר, כאשר העלה מר ארידור את הצעת החוק שלו, היתה מנוסחת בה במפורש התייחסות לבחירות להסתדרות העובדים. אז התנגד להצעה שר המשפטים מר י.ש. שפירא בשל הניסוח הכוון נגד ההסתדרות והוסיף כי לוא היה הניסוח כולל יותר היה מסכים להעביר את הצעת החוק לוועדה. אז הורדה ההצעה מסדר היום.

אתמול גרונה הצעה דומה של מר הורוביץ והפעם היה הנוסח כולל יותר. בכל זאת הורדה ההצעה מסדר היום ברוב של 26 קולות נגד 16.

הנימוק להתנגדות הממשלה הפעם היה — כפי שאמר שר הפנים ד"ר י. בורג בדברי התשובה — כי יש בארץ כ־10 אלפים גופים וולונטאריים, ואם להחיל עליהם את חוק הבחירות הקיים יעלה הדבר יותר מדי כסף ואין למשטרה כוח אדם לפקח על הבחירות לכל הגופים האלה.

בנמקו את הצעתו אמר מר הורוביץ כי הצעתו עולה בקנה אחד עם קוי המידה שהציב שר המשפטים כשדחה הצעת חוק מקיפה פחות משלו. שר המשפטים טען אז כי היה תומך בהצעה שתתיחס לבחירות בכל ארגון של עובדים ומעבידים, ואכן, אמר מר הורוביץ, כי הצעתו שלו אכן מתייחסת לכל גוף ציבורי וולונטרי, והמסקנה הלוגית חייבת להיות העברת הצעתו לוועדה.

מר הורוביץ ציין כי אפשר להביא דוגמאות אין ספור לזיופים בבחירות לאיגודים מקצועיים, וכי זיופים בבחירות להסתדרות הכללית, אם יהיו כאלה, משמעותם גניבת כסף ממש, משום שכספי המס הפוליטי בהסתדרות מתחלקים לפי תוצאות הבחירות.

בסוף דבריו טען כי אם לא תעבור הצעתו לוועדה יתפרש הדבר כחשש של המערך מפני פיקוח על זיופי בחירות.

הפעם ענה בשם הממשלה שר הפנים (ולא שר המשפטים). העניין, לדבריו, נוגע לכשרות. הוא אמר כי יש קושי בהגדרת גוף ציבורי וולונטארי ביחס לחוק המוצע. לפי זה כל ועד בית כנסת, כל ועד עובדים, הסתדרות בני ברית, רוטרי ועוד הם בבחינת גופים וולונטריים שהחוק המוצע מבקש להחיל את חוק הבחירות עליהם.

דיון בסכנת היווצרות פרולטריון אקדמי

קריאות ביניים

בעת דברי התשובה של שר הפנים התפתחו קריאות ביניים בין השר לחברי הכנסת בסיעות האופוזיציה. הן גברו כאשר מר שמואל תמיר (המרכז החופשי) גינה את הצבעתו:

„סירוב הממשלה לחוקק חוק נגד זיופים בבחירות להסתדרות העובדים הכללית הוא בפועל מתן הכשר ומתן שי לזייפנים, הפועלים בתחום זה באופן קבוע ושיטתי. הטענה שההסתדרות גוף וולנטרי — מגוחכת. ההסתדרות מקבלת מן הכנסת, בעשרות חוקים, מעמד מיוחד, כארגון היציג של העובדים. היא משתתפת בקביעת המדיניות הכלכלית, והמנכ"ל שלה מתערב אף בפעילות מדינית חיצונית. נמנים עמה יותר ממיליון חברים, והיא מקבלת סיוע ממלכתי בהיקף עצום. אך כשרוצים להפות על אפליות ועיוותים בחברת שיכון עובדים, וכשרוצים לאפשר — המשך שיטת הזיופים על־ידי מפלגות השלטון — נזכרים לפתע בתרוץ שההסתדרות היא גוף וולנטרי, כאילו בגוף וולונטרי אסור למנוע את זיוף הבחירות. הדבר רק מוכיח שהמערך וגרוריו איבדו כל שמץ של בושה, ובתוך חשש לצמצום כוחו, אינו נמנע מלהסתיר את מגמתו כי שיטת הזיופים בבחירות להסתדרות תימשך כמו עד כה".

הקריאות גברו עוד יותר כאשר אמר מר תמיר כי „חלק מהיושבים כאן יושבים על כסאות שהוקמו בזיופים, גם בכנסת..."

סגן ראש הממשלה יגאל אלון: היזהר בלשונך, חה"כ תמיר. אני מבקש מהיו"ר למחוק את דבריו מן הפרוטוקול.

אורי אבנרי: אי־אפשר, לפי התקנון.

תמיר: אני קובע במלוא האחריות שבבחירות האחרונות להסתדרות היו זיופים.

גם מר ז. הורינג (מערך) דרש למחוק את האשמתו זו של מר תמיר מן הפרוטוקול.

יו"ר הישיבה, מר ר. ארזי, הודיע כי אין אפשרות לעשות זאת לפי התקנון. אך כל חבר כנסת יכול להתלונן בפני ועדת הכנסת על הופעה של חבר כנסת.

כן הודיע מר ארזי כי הוא יעביר לוועדת הכנסת את השאלה, אם יש זכות להנמקת הצבעה בסקרה כל הצעת חוק פרטית בדיון מוקדם.

„פרולטריון אקדמי"

הסכנה של היווצרות „פרולטריון אקדמי" על ידי צוות הלמידים כיסימו את חוק לימודיהם באוניברסיטות בארץ, כיסכה אתמול בחצא לדיון. המליאה החזור לקיים דיון רחב בנושא זה, לאחר שנתקבלה אתמול ההחלטה לקיים דיון בהצעה לסדר היום שהגיש מר יצחק קורן (מערך).

מר קורן אמר כי הבוחן את שלבי התפתחות ההשכלה הגבוהה בארץ, חייב להגיע למסקנות קשות לגבי תהליכים בהשכלה הגבוהה למקצועותיה והשלכתה על החברה והמשק. „אנו עדים לתופעות רבות שגומרי מקצועות שונים באוניברסיטאות וכן מן המקצועות הבוגרים בתחום העליה, אינם משתלבים במשק ובחברה הישראלית. נוצרה מציאות שחלק מאקדמאים האלה הוא עודף בכוח־אדם בעוד שמורגש חוסר כוח־אדם בקבוצות אחרים".

בהסתמכו על מספרים בדו"ח הוועדה לבחינת כוח האדם הדרוש במשק, שהגיעה למסקנה כי לקראת 1976 ייווצרו עודפים ניכרים במקצועות אקדמאיים, אמר מר קורן כי דבר זה יהווה מיפרד ובצמיחה גודלים על החברה וגם יביא לסכנת ירידת אקדמאים מן הארץ. לדעתו יש צורך ברוויזיה יסודית בשאלת ההכוונה וההפנייה של כוח האדם האקדמאי בהתחשב בצרכים הדחופים של המשק והחברה. אין שום סתירה בין אלה הדוגלים בשמירת חופש אקדמאי ובין התביעה ש־49 אלף הסטודנטים הלומדים בשבע אוניברסיטות יופנו על ידי הכוונה יסודית למקצועות הדרושים למשק ולחברה.

בדברי תשובתו אמר שר החינוך, מר אלון, כי הוא מודע לבעיה ולכן יסכים לדיון במליאת הכנסת בנושא זה. כאשר ייערך דיון כזה, יפרט את הבעיה.

ועדת החוקה החליטה להכין החוק לשינוי שיטת הבחירות

ההצעה נתקבלה ברוב של קול אחד

מאת סופרו הפרלמנטרי של „הארץ"

ועדת החוקה, חוק ומשפט החליטה אתמול להכין לקריאה ראשונה את הצעת החוק הפרטית לשינוי שיטת הבחירות לכנסת.

הוועדה החליטה בשבוע שעבר להציע למליאת הכנסת להסיר את ההצעה מסדר היום.

החלטת הוועדה בשבוע שעבר נתקבלה ברוב של 8 נגד 7, כששני חברי הוועדה התומכים בחוק המוצע נעדרו בשעת ההצבעה.

בהצבעה החוזרת שנערכה אתמול, על־ידי בקשתם של חה"כ ח. צדוק (מערך) ומאיר אביזוהר, השתתפו כל חברי הוועדה.

בעד ההצבעה להכין את החוק לקריאה ראשונה הצביעו תשעה נציגי מפלגת העבודה ואביזוהר, נגדה הצביעו שמונה נציגי חרות, מפ"ם, וקיה המפד"ל. נציגי הליברלים נמנעו.

שינוי החלטת הוועדה אין בו כדי לשנות את גורלו הסופי של החוק. החלטתם של הליברלים לחזור בהם מתמיכתם בהצעת החוק פירושה שהוא יכשל בשלב הקריאה הראשונה. נדרש רוב אבסולוטי של 61 ח"כים.

האוצר מסרב להציג החוזה עם ליילנד בוועדת הכלכלה

מאת סופרו הפרלמנטרי של „הארץ"

ח"כ שמואל תמיר (המרכז החופשי) פנה אתמול ליו"ר ועדת הכלכלה ח"כ אברהם שכטרמן (גח"ל) בבקשה כי ידרוש משר האוצר מר פנחס ספיר להראות לחברי הוועדה את הנוסח המלא של החוזה שנחתם לאחרונה עם ליילנד הנמצא ברשותו של מר שכטרמן. אתמול פנה מר תמיר אל מר שכטרמן וביקשו להראות לו את החוזה. מר שכטרמן השיב כי אמנם קיבל את החוזה אך נתבקש על־ידי משרד האוצר שלא להראותו לחברי הוועדה לפני שיאושר על־ידי בית־המשפט.

מר תמיר קובע במכתבו אל יו"ר ועדת הכלכלה כי עמדת האוצר המונה תמוהה, על רקע הבטחת נציג האוצר כי החוזה לא ייחתם לפני שתינתן לוועדה הזדמנות להביע את דעתה עליו. אי־הצגת החוזה לוועדה תמוהה עוד יותר, לדברי מר תמיר, לאור הכשלונות החרוצים בחוזה הקודם ולאור הצהרותיו של שר האוצר בפני העתונות על ההישגים הכלולים בחוזה החדש שמשום מה אין מתירים לוועדה לבחון.

מר תמיר קובע עוד כי בנאומו בכנסת בשבוע שעבר יצר שר האוצר את הרושם כי אין לו התנגדות להצגת החוזה בוועדה. על רקע זה מבקש מר תמיר כי הוועדה תכונס בדחיפות וכי שר האוצר יוזמן לישיבתה כדי להציג את החוזה על נספחיו לפני שיאושר בבית המשפט. כן תובע מר תמיר כי תקויים החלטת הוועדה, שנתקבלה פה אחד, לפיה יועמד לרשות הוועדה המאזן של קונצרן אוטוקרס לשנת 1969/70.

אבנרי מבקש התערבות לשחרור השבויים

מאת סופרו הפרלמנטרי של „הארץ"

ח"כ אורי אבנרי (העולם הזה) פנה אתמול במכתבים אישיים לשורה של אישים אירופיים, המקורבים לחוגים ערביים, בבקשה להשתדל למען חילופי השבויים בין מצרים, סוריה וישראל.

בפנייתו ציין ח"כ אבנרי שהחזקת השבויים בתנאים הנוכחיים אינה משרתת שום מטרה צבאית סבירה, אך פוגעת קשה במשפחות. לעומת זאת, יכולים חילופי השבויים לשפר את האווירה במזרח התיכון לטובת מאמצי השלום. לפיכך חייבים כוחות השלום בארצות ערב, בישראל ובארצות אחרות לפעול להשגת מטרה זו.

✱ „כ־1,200 חוזים לשכירת דירות לעולים נחתמו עד 7.2.73. התוכנית היא להגיע לכ־3,000 דירות שכורות למטרה זו" — אמר אתמול שר הקליטה, מר נתן פלד, בוועדת העבודה בתשובה לשאלה של יו"ר הוועדה ח"כ ש. ארבלי־אלמוזלינו.

אניות מכולה ייבנו בשביל צים במספנות ישראל

רשות הנמלים ביקשה העלאת תעריפים ב־19%

מאת עמוס הדר, כופר „הארץ"

בנייתן של ארבע אניות מכולה תחל בקרוב במספנות ישראל בשביל צים. כל אחת תהיה בת 9000 טונות — מסר אתמול מנכ"ל משרד התחבורה, מר דן חירם, בכנס של הסגל הבכיר בנמל התעופה לוד.

מר חירם גילה כי רשות הנמלים פנתה לשר התחבורה וביקשה לאשר לה העלאת התעריפים בשיעור 18% בממוצע בעקבות ההטבות שאישרה לפועלי התיפעול. בשעתו הודיע מנכ"ל הרשות כי התעריפים יועלו ב־15%.

המנכ"ל מסר כי ב־1 בינואר 1974 יאמץ משרדו סטנדרט של הרכב האירופי, ובהתאם לכך יהיו כלי רכב שלא יורשו לנוע בכבישים.

בתשובה לשאלה אם לא כדאי להפוך את נמל לוד לחברה מסחרית, אמר מר חירם כי בנושא זה יש התלבטויות רבות וקשה להשיב עתה על כך.

נפצעו בקטטה עם כת בני ישראל

מאת סופר „הארץ" בדרום

שני אנשים נפצעו בקטטה שפרצה בין בני משפחת אזולאי ומקורבים לה מקרית־מלאכי ובין צעירים המרוכזים סביב משפחת מגדל, שהתיישבו בקיבוץ קדמה לפני כשנה וחצי וקוראים לעצמם כת „בני ישראל".

לפני כשבועיים הגיעו לקיבוץ שתי משפחות האחים אזולאי עם שלושה צעירים נוספים וביקשו לגור בקדמה כיוון שלא השיגו דיור בקרית־מלאכי. הזוג ראובן ושרה מגדל קיבלו אותם, וניתן להם לגור במבנה דו־קומתי. כעבור ימים אחדים פרצו בין אנשי משפחות אזולאי קטטות אשר הסתיימו בהגשת תלונות למשטרת קרית־גת.

שלשום איימה הגב' מגדל לסלק את המשפחות בכוח אם לא יעזבו את המקום, לאחר שיום קודם לכן הפסיקה להם את זרם החשמל. על רקע זה פרצה קטטה בין קבוצת אזולאי לבין קבוצת משפחת מגדל. בקטטה נפצעו רפאל אזולאי (20) והרב ראובן מגדל.

משטרת קרית־גת עצרה שני צעירים.

✱ נשיאות הכנסת דחתה אתמול דחיפות הצעה שהגישה סיעת גח"ל לדון בשביתת דיירי האסבסטונים בקרית חיים.

המרכז הישראלי למכירות פומביות של יצירות אמנות
במועדון התיאטרון
תל־אביב, רח' מנדלי 7
טלפון 230039
מכירה פומבית
כל יום שלישי
בשעה 8 בערב
אספנים ואוהבי אמנות נא לטלפן להזמנת מקומות כל יום בין השעות 11—1 לפנה"צ
אולם התצוגה פתוח בימי שלישי משעה 7 בערב.

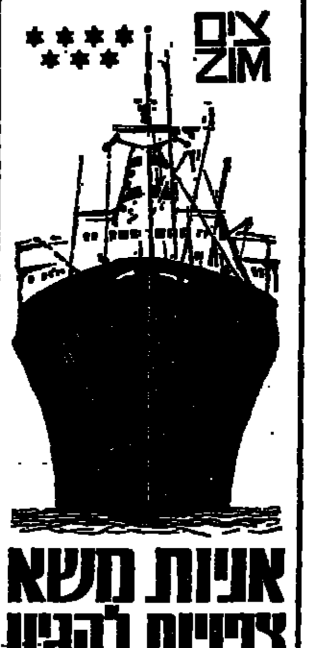

צים ZIM
אניות משא צפויות להגיע
לנמל חיפה
7.2 A. SPYRIDON
7.2 ISMINI L.
8.2 SAILOR PRINCE
8.2 BESTUM
8.2 KATERINA
9.2 ATHENA
9.2 TUA
11.2 פל־ים
12.2 SALZBURG
לנמל אשדוד
7.2 NAVARINO
8.2 LEMWERDERSAND
9.2 SAILOR PRINCE
9.2 BRILIANT
10.2 חביבה
10.2 SALZBURG
12.2 TUA
לנמל אילת
10.2 WAGIN
13.2 OMEGA
ניתן לשינוי ללא הודעה מוקדמת
צים חברת השיט הישראלית
הסוכנים הכלליים
יד' ששון יעקב

רמדו בע"מ
מעוניינים ברכישת
נגרר - נתמך
לציוד כבד
ונגררים — נתמכים רגילים
נא להתקשר לטלפונים:
04—722542
04—727174

נ.מ.ב.ט.
בעלי כלי רכב שימו לב
נ.מ.ב.ט.
מונע לחלוטין חלודה וקורוזיה במנוע ובמצנן של כלי־רכב, להשיג במוסכים ברחבי הארץ.
סוכנויות ראשיות:
חיפה — אמריס חיפה בע"מ רחוב המגינים 60 א', טל. 525287.
באר־שבע — „המעצור", דרך חברון, אזור התעשיה הקטן, טל. 3624.
קליאו..מעבדות כימיות
רמלה, ת.ד. 100
טלפון 961100 (03)

אנו מודיעים בצער רב
וביגון קודר
על פטירתו של בעלי ואבינו היקר
רב אלתר יוזביץ ז"ל
הלויה נערכה אתמול, 7.2.73 בבית העלמין בקרית שאול
אשתו
בניו ובנותיו
נכדיו ונינין
וכל בני המשפחה

במלאת שלושים לפטירת בעלי, אבינו וסבנו
אריה גלר (ליאופולד) ז"ל
מביאלסקו, פולין
תתקיים אזכרה ביום א', 11.2.73 בשעה 3.30 אחה"צ, בבית העלמין בפתח־תקוה.
אוטובוס ייצא בשעה 3.00 אחה"צ ממעון ירחמיאל רח' האגדה 16 רמת־גן
אנו מודים לכל מנחמינו
המשפחה

במלאת שלושים לפטירת יקירנו
נסים סבא ז"ל
תתקיים אזכרה וגילוי מצבה בבית העלמין בגבעת שאול ביום ראשון (11.2.73) ט' באדר א' תשל"ג
נפגשים בשעה 10.00 ברח' החכמוני 21
המשפחה

אנו מודיעים בצער רב על פטירתו ללא עת של
בני, אחי, גיסנו ודודנו היקר
אויגן קוסמה ז"ל
מהנדס עיריית פתח־תקוה
הלויה תצא היום, יום חמישי ו' אדר א' תשל"ג (8.2.1973) מבית החולים בילינסון ותעבור ליד בנק לאומי חובבי ציון פ"ת בשעה 2.00 אחה"צ בדרכה לבית העלמין סגולה פ"ת.
המתאבלים:
אביו ליאון שולמסון
אחיו ד"ר משה שולמסון
ומשפחותיהם

במלאות שנה לפטירת אשתי, אמנו וסבתנו היקרה
שולמית מלבסקי ז"ל
תערך אזכרה וטקס גלוי מצבה, ביום ראשון, ט' אדר א' תשל"ג (11.2.73) בשעה 4.15 אחה"צ בבית העלמין הישן בראשון־לציון
יוצאים מבית המנוחה ברח' אוסישקין 27, ראשון־לציון בשעה 4.00 אחה"צ
המשפחה

בצער רב אנו מודיעים על פטירתה של
אמנו וסבתנו היקרה
הינדה אורבך
הלויה תתקיים היום, יום חמישי, ו' אדר א' תשל"ג, 8.2.73 בשעה 11 לפנה"צ בבית העלמין קבוץ שריד.
המשפחה

טכס אזכרה וגילוי מצבה לזכרו של
אברהם מרינגר (רומק) ז"ל
(מהטכניון)
יתקיים ביום ראשון, ט' אדר א' תשל"ג — 11.2.73, בשעה 3.30 אחה"צ בבית העלמין של הותיקים בנתניה.
אשתו — בנותיו
והמשפחה

לשולה וימן ובני ביתה
השתתפותנו הכנה במות
אמך היקרה
חברותיך בחוג ידידות תל-השומר

בצער רב אנו מודיעים על פטירתו הפתאומית של בעלי, אבינו וסבנו היקר
ד"ר טוביה ב"ר משה פורטר ז"ל
הלויה תצא מחר, יום ששי, ד' אדר א' תשל"ג (9.2.73) בשעה 11.00 לפנה"צ
מבית המנוח רחוב קליינר פינת רחוב אוסישקין, חולון לבית העלמין בחולון.
המתאבלים: אשתו: צילה
בניו: מוריס ובן-עמי וב"ב
וכל בני המשפחה
בארץ ובחו"ל

במלאת שלושים לפטירת יקירתנו
רוחמה ויסמן ז"ל
נערוך אזכרה ביום א', ט' באדר א' תשל"ג (11.2.73) בשעה 3.00 אחה"צ בבית העלמין בחולון.
נפגשים ליד השער החדש של בית העלמין
משפחות: ויסמן, אפשטיין, בן-נון

אזכרה ליקירנו
בנו הולצר ז"ל
ביום השנה לפטירתו תערך ביום ראשון, ט' באדר א' תשל"ג (11.2.73) בבית העלמין כפר סמיר
אוטובוס יצא מביתו של המנוח רח' יאיר כץ 2, חיפה, בשעה 3.00 אחה"צ
המשפחה

במלאת חמש עשרה שנים לפטירת יקירתנו
חדוה סיון ז"ל
נתייחד עם זכרה מחר יום שישי, ד' באדר א' (9.2.73) בשעה 10.00 לפנה"צ בהר המנוחות גבעת שאול
המשפחה

במלאת שלושים לפטירת יקירתנו
ברכה סלוצקי ז"ל
נעלה לקברה, לאזכרה וגלוי מצבה
ביום ראשון, ט' אדר א' תשל"ג (11.2.73)
נפגשים בשעה 3.00 אחה"צ ליד השער הישן בבית העלמין האזורי בחולון
תודתנו נתונה לכל מנחמינו בכתב ובעל־פה
משפחות: סלוצקי, שובל, הירשבין, בסיס וצירנוב

לידידנו
יחזקאל אורן
חברה מיסבבים בנגב בע"מ
משתתפים באבלך הכבד על מות
אמך ז"ל
משפחות: פיקוביץ, אביבי, אלון
ועובדי חברה ימית חיפה בע"מ

מרחב דן — משטרת ישראל
משתתף בצערו של
סמל־שני **עזרא עג'מי**
במות עליו אביו
יצחק ז"ל

לנשקה ודני אהרוני
השתתפותנו בצערכם ואבלכם הכבד בהלקח מכם יקירכם—יקירנו
חיים אהרוני ז"ל

יעקב והנקה ביננשטוק — לוטק והלה צימברג
דן והלה גורן — אהרן קרמל ומשפ.
חיים ופרידקה גרינשטיין — כלק שמרכברג ומשפ.
יחזקאל ויהודית דגן — חיים ומתקה קורנריך
חיים והלנה דניאלי — אריה ואסתר רודר
מיכאל ואסתר זליגר — אהרן שיף ומשפ.
מאיר ישראלי — מנשה ושרה שקד
שמשון ואסתר ירדני — ד"ר מנק ופסקה ברגב
ברוך ודודקה לביא — ד"ר ישראל ונעמי טוב
צבי ורבקה לב — ד"ר איבר הלוי עמיר
מרדכי וחנה מקייל — נפתלי פולקמן ומשפ.
יוסף ואווה פריימן

אנו מודיעים בצער רב על פטירתו, בתאונת דרכים, של ראש משפחתנו היקר
יחיאל מושקוביץ ז"ל
יובא למנוחות היום, יום חמישי, 8.2.73, בשעה 2.30 אחה"צ בבית העלמין החדש בכפר סמיר, חיפה.
אשתו, בניו כלותיו, נכדיו
ושאר בני המשפחה

למשפחת מוסקוביץ האבלה
אתכם אנו באבלכם הכבד בהלקח מכם ללא עת ולאחר תאונת דרכים יקירכם
יחיאל מושקוביץ ז"ל
חברה כללית להשגחה (ישראל) בע"מ
ההנהלה וחבר העובדים

לאבנר מנור
תנחומים במות אחיך
יחיאל מושקוביץ ז"ל
מפעלי ים המלח בע"מ
אגף השווק ת"א

למשפחת מושקוביץ ולחברת ג'סקו
קבלו תנחומינו במות יקירכם
יחיאל מושקוביץ ז"ל
הנהלת נמל אילת
וחבר העובדים

לחברנו **מרדכי מושקוביץ**
אתך באבלך על מות אביך
יחיאל ז"ל
משפחות קרונפלד
ועובדי אגיש בע"מ

למשפחת קרפינובסקי
במות
ראש משפחתכם
משתתפים באבלכם
חבריו לעבודה
בקו 5 דן

עם פטירתו של
מר **אלתר יוזביץ ז"ל**
אבלים: א. את י. יוזביץ בע"מ
יוזפל בע"מ
הפקידים והעובדים

למשפחת הוניגמן
משתתפים באבלכם
על מות הרעיה והאם
שרה ז"ל
דיירי הבית, רח' ארלוזורוב 92
תל-אביב

לחברינו **אביטל ורעיתו**
אנו משתתפים באסונכם הכבד
ומבכים עמה בהלקח מכם
דני ז"ל
מושב ישע

למר ט. אהרוני
השתתפותנו באבלך הכבד במות
אחיך ז"ל
מפעלי ניר אמריקאיים
ישראליים בע"מ

ספורט

בעריכת יחיאל ארזי

לילה בין־לאומי בשלוש חזיתות – נגד פורטוגל, מערב־גרמניה ובולגריה

חמש שנים לאחר שניצח 96:88

מכבי נגד ריאל מדריד במיפגן כדורסל לשמו

סטיב צ'ובין ייפרד הערב מאלפי אוהדיו ביד־אליהו

מאת סופר „ספורט הארץ"

אלוף ישראל בכדורסל, מכבי תל־אביב, יארח הערב ב־8.30 בהיכל הספורט ביד־אליהו את ריאל מאדריד במיפגש יוקרה ברבע גמר גביע אירופה לאלופות, תוך תקוה לחזור על הישגיו הביתיים נגד הכוכב האדום וזימנטאל מילאנו.

שתי הקבוצות ישחקו כשהן משוחררות ממתח ומעצבנות, כך שיוכלו להפגין לעיני עשרת אלפים הצופים כדורסל לשמו, אחרי שאפסו סיכוייהן לעלות לחצי הגמר האירופי.

האם ינצח מכבי שוב?

השאלה המסקרנת כבוונת מכבי היא, האם יצליח לשחזר את מיבצעו לפני חמש שנים, כאשר ניצח את ריאל ברבע הגמר 96:88 (לאחר הארכה), באחד המיפגשים המרתקים הזכורים לחובבי הכדורסל.

על סמך כושרו הביתי, עשוי מכבי לנצח הערב את יריבו הספרדי בפער גדול עד יותר. אבל השאלה היא, אם יצליחו המכבים לנצח בסיכום שני המפגשים.

מאמן הקבוצה האורחת, פדרו פרנדיז נבוך הקוכה. שותף אף הוא להערכה כי מכבי ינצח הערב, כיון שהוא משוכנע שקבוצתו תזכה בנצחון במשחק הגומלין שיהיה ביום חמישי הבא במאדריד. על השאלה, מי יזכה לדעתו בסיכום שני המשחקים, הגיב במשיכת כתף, כאומר: „קשה לנחש, אבל מה זה כבר יכול לשנות ?".

פרידה מצ'ובין

הקהל הישראלי יחזה הערב בהופעתו האחרונה בישראל של כדורסלן מכבי תל־אביב סטיב צ'ובין, שכה הצטיין במיפגש האחרון עם זימנטאל (113:88), בו קלע 26 נקודות והלהיב בשחקו. הכדורסלן עומד לפרוש מכדורסל ולשוב לארצות הברית מיד לאחר המשחק במאדריד.

גביע אירופה

שחקני ריאל מאדריד קיימו כאן בואם אימון אחד בלבד, ואתמול בילו בתל אביב. המאמן פראנדיז סירב לפרסם את החמישיה הפותחת, כי לדבריו, לעולם אינו יודע מי יהיו חמשת השחקנים. עם זאת הסכים לומר, כי האמריקאי ויין ברבנדר (1.92 מ') והספרדי רפאל רולאן (2.06) ייכללו בהרכב הפותח. לצדם ישחקו כנראה הענק המערב גרמני נורברט טים (2.08), כריסטובאל רודריגז (1.99) ווינסנטה ראמוס (1.80). כוכב הקבוצה קליף לויק לא הגיע בשל פציעה.

סיכוי לנירמרק

מכבי תל־אביב סיים אמש אימון, שהוקדש לקליעות ולתרגול, בו השתתף גם גבי נירמרק שנעדר מהמיפגשים עם זימנטאל בגלל פציעה בגבו. לדברי המאמן יהושע רוזין קיים סיכוי רב, שהכדורסלן המוכשר (1.98) ישחק הערב.

ההרכב הפותח של מכבי: טל ברודי, סטיב צ'ובין, אריק מנקין, יוסף לדיה ומיכה שוורץ.

במשחק ישפטו בלגשואן מצרפת ופטרוטנו מרומניה. המשקיף יהיה סקילויאניס מיוון.

המשחק יועבר בשידור חי בגל ב' ברדיו, מיד לאחר חדשות השעה 9 בערב. יתאר: נחמיה בן־אברהם.

עם פרישת סטיב צ'ובין ורון דאנלופ

מכבי ירכוש שני אמריקאים חדשים לגביע אירופה בלבד

מאת סופר „ספורט הארץ"

בהנחה, שמכבי תל־אביב יזכה גם השנה באליפות ישראל, שתקנה לו את הזכות להשתתף גם בעונה הבאה בגביע אירופה לאלופות בכדורסל עשויים להירכש שני כדורסלנים אמריקאים בעלי שיעור קומה — העצה ברוח זו מתגבשת בהנהלת הקבוצה.

הכוונה להביא כדורסלנים מעולים וגבהי־קומה שיאותו, תמורת תשלום כספי נאות, לבוא לישראל למה חודשים, כדי להשתתף בגביע אירופה. הדבר יותנה בכך שיוסמכו במכבי באופן סדיר, לשם הגברת הגיבוש החברתי והקבוצתי.

לקח דאנלופ

ראשי מכבי הפיקו את הלקחים מהתאיכים מהבאתו של רון דאנלופ, אם שהעסקתו עמו עלה יפה, שהרי התקוות שתלו בו לא לשווא. עם זאת, בשל קשיים בשחרור מצבורתו בארה"ב נשאה שהייתו בישראל אופי פרטיזני, שבסופו של דבר פגעה ביכולת הקבוצתית. אנשי מכבי סבורים עתה, כי שחקן זר, יהא מוכשר כאשר יהא, לא יוכל להשתלב בקבוצה, אלא אם כן יתאמן בה משך תקופה סבירה לפני ש„יקפוץ למים הקרים".

נוסף לכך נראה, כי עם פרישתו של סטיב צ'ובין בעוד שבוע, ייווצר בקבוצה חלל ריק שקשה יהיה למלאו, אלא על ידי מציאת תחליף, בדמותו של כדורסלן זר בעל שיעור קומה.

משחקי גביע אירופה שיצאו את קופת מכבי תל־אביב, הוכיחו לסבלי המועדון, כי בשליטתם מכשיר רב עצמה המסוגל לגלגל כספים בסדר גודל של מאות אלפי לירות. ההשקעה של עשרות אלפי דולרים בכדורסלנים הזרים כדאית בהחלט.

הפסד ראשון מאז רנגון

ספורטינג ליסבון קטעה אמש ביפו את שרשרת הישגי נבחרת ישראל שגרמה אכזבה לאוהדיה ונכנעה בשיעור 1:0

מאת אבי להט, סופר „ספורט הארץ"

ארבע נצחונות, תיקו — וגם הפסד. זה מאזן ההישגים של נבחרת הכדורגל הלאומית, מאז חזרה מרבסת מטורניר ראנגון. זה מאזן ההישגים אחרי שאמש נוצחה נבחרת לא מבריקה — שנראה כאילו לא כל 11 כדורגלניה שאפו לנצח — על־ידי קבוצה המדורגת שלישית בליגה של פורטוגל, ספורטינג ליסבון, בשיעור 1:0 (0:0).

קשה היה להאמין — ברוב שלבי המשחק — כי ה־11 של אדמונד שמילוביץ, אכן יוסיפו אמש למאזן המבחנים הביתיים נצחון נוסף, בדרך למבחן הממשי בטורניר המוקדם על הגביע העולמי בסיאול בספטמבר 1973, שהוא למעשה עיקר מטרתה של הנבחרת ומאמנה. קשה היה להאמין, כי הנבחרת תנצח את ספורטינג מכיון שבמרבית שלבי המשחק לא הפגינו שחקניה משחק נמרץ, דינמי והחיר החייב לאפיין אותם, כדי להצליח במבחנים הבאים.

מכה מוראלית

למעשה, אין להפסד זה משמעות רבה עבור הנבחרת, שכן עיקר מבחנה יהיה בסיאול, אולם אם בנצחונות האחרונים היה כדי להעלות את מוראל השחקנים, המאמן וכל הסובבים את הנבחרת, עלול הפסד זה לקטוע את אותה הרגשה שהושגה במאמץ רב.

בניגוד למשחקים קודמים, בהם היתה הנבחרת הישראלית מהירה ואף נמרצת, היה משחק אמש, באיצטדיון בלומפילד לעיני יותר מ־17 אלף צופים, איטי ודומה היה, כי אנו צופים במשחק ליגה שיגרתי, בין שתי קבוצות מרכז טבלה, שכל אחת מהן אינה חרדה יותר על המידה ממצב נקודותיה בטבלה. הרגשה זו באה לידי ביטוי ביכולתם האישית של כמה מכדורגלני הנבחרת.

יהודה שהרבני, כדורגלן הכח רמת־גן, ששיחק בחולית הקישור, לא היה פעיל ונראה לעיתים כמי שאינו מוצא את מקומו הן במגרש הנרחב והן בין חבריו לנבחרת. בשל כך נפלה מרבית עבודת מרכז השדה על חבריו יצחק שום, שהיה טוב ממנו, וכאיר ברד מהפועל באר־שבע שהוחלף בדקה ה־65 על־ידי יהושע פייגנבוים לאחר שהמאמן שמילוביץ ראה כי אין התקדמות בשדה.

לא רק חולית הקישור היתה חלשה, אלא גם החוד לא סיכן בצורה חד־משמעית את שערו של שוער נבחרת פורטוגל וקבוצת ספורטינג ליסבון, דאמאש. למעשה רק גדעון דמתי היה טוב מחבריו, אלא שגם טוב זה הינו יחסי, כיון ששערים לא הובקעו להכות הנבחרת. משה אונגה, ההלוך הערבי שכבר כבש שערים במדי הנבחרת, לא היה אותו הלוך מהיר, זריז, בעל משחק ראש טוב. הוא הצליח, אמנם, כמה פעמים להשתחרר מהגנת ספורטינג ליסבון, אולם לא דייק בבעיטותיו לשער.

עובדות אלה לא נעלמו מעיניו של המאמן אדמונד שמילוביץ, שהחליף את אונגה לקראת הדקה ה־70 בירון עוז, הכדורגלן הצעיר ממכבי תל־אביב שהיתה לו זו הופעה ראשונה במדי הנבחרת הלאומית, אחרי שהחמן לסגל רק באחרונה.

צבי פרקש, כדורגלן הכח, ששיחק באגף ההתקפה לא התבלט אמש, בניגוד למשחקו הקודם בנבחרת וכך למעשה נותר חוד הנבחרת רק בלתי יעיל.

תשואות למחווה פורטוגלי

לעוכחם ראינו לראשונה בישראל, קבוצה כפורטוגל, שאמנה העיד עליה, כי היא משחקת יותר כקבוצה אנגלית מאשר כנציגת פורטוגל. ואכן היה בהופעתם של כדורגלני ליסבון כשהם מצון, שכבי המרץ כשם שהקובל בכדורגל הבריטי, אלא שגם בכך אין להגזים.

לשבחם של האורחים יאמר, כי לפני שריקת הפתיחה נכנסו לאיצטדיון בלומפילד כשהם נושאים את דגל ישראל, עמו סובבו באיצטדיון לקול תשואות הקהל, שקיבל מחווה זו בהנאה.

ברוב שלבי המשחק לא הירבו האורחים לתקוף, אלא יותר עם זאת מצאו כדי פעם את הדרך להתגנב בין שורות מגיני הנבחרת, עד כדי שסיכנו בצורה ברורה את שערו של ויסוקר. בדקה ה־24, אלמלא בעיטת כספריס לאחור של ג'ורג' בורובה שהילך כדור מקו השער שם לא היה ויסוקר, היו זוכים כדורגלני ספורטינג ליתרון עוד לפני שזה נרכש לאחר מכן בדקה ה־75.

לקראת סוף המחצית השניה הגבירו האורחים את התירות לשער הנבחרת. הגדיל לעשות הכדורגלן הטוב שלהם, כאורינו, שהצליח לעבור בדקה ה־61 ארבעה משחקני ההגנה של ישראל ולבעוט לבסוף לשער בצורה בלתי יצילה. אולם היה בכך כדי להראות לקהל הישראלי את יכולתם האישית של האורחים.

שער הנצחון נכבש בדקה ה־75 כרגלי יאלדה, שגם הוא הוכיח עד כמה חשוב להיות ראשון להגיע לכדור, שבפעם הפעם לכיוון מרכז השדה וקרבת השער הישראלי. שני מגיני הנבחרת לא השתלטו על הכדור למרות שניסו לעשות כן. יואלדה, שהסתנן ביניהם, קלט את הכדור המשיך את מעופו בבעיטה מטאויר לרשת.

אין ספק שהאורחים יחזרו לליסבון עם מקהלה של יוקרה על כרטיס הביקור שלהם. אינני משוכנע כי רמת השיפוט במשחק (אותו ניהל השופט משה מזרחי) תוסיף לכרטיס הביקור של הנבחרת הלאומית ושל ההתאחדות לכדורגל בישראל.

ספורטינג ליסבון: דאמאש, קרלוס, פריירה, מאלאקה, באטסאס, אליניה, מאריניו, נלסון, יאלדה, ואקיטו, ציקו. נבחרת ישראל: ויסוקר, גינדין, פרימו (שהאגר), רוזן, בורובה; שום, שהרבני, ברד (פייגנבוים); דמתי, אונגה (ירון עוז), פרקש.

יהודה שהרבני (במרכז, בלבן) מנסה להפתיע את השוער הפורטוגלי, במשחק בו גברה אמש ספורטינג ליסבון בבלומפילד על נבחרת ישראל 0:1 (תצלום: אסף קוטין)

תכונה בירושלים למשחק נגד האלוף

מאת סופר „ספורט הארץ"

בירושלים גוברת התכונה למיפגש בין האלוף לסגן האלוף מאשתקד, מכבי תל־אביב וביה"ר ירושלים, שיהיה מחרתיים בבירה במחזור ה־20. הקבוצה הבית"רית, המדובבת בתחתית הטבלה, תעשה כמאמצים רבים כדי להיחלץ מהמשבר החמור שרביתו של המאמן החדש סמואל דניק, אשר החליף את עמנואל שפר שהתפטר. בינתיים שב לאימוני הבגן מאיר כהן, אשר נעדר תקופה ארוכה בשל סכסוכו עם המאמן הפורש. גם החלוץ יוסף אביבוק, שפרש מפעילות, עשוי לשוב כדי להגביר את יכולת ההתקפה, שלא כבשה אף שער בשלושת המשחקים האחרונים.

איניס הובסה ב־21 נקודות

במיפגש הראשון במוסקבה

מוסקבה, 7 (שרות „ספורט הארץ"). במשחק הראשון שקבע את ראשות בית א' של משחקי רבע גמר גביע אירופה לאלופות בכדורסל, ניצחה כאן הקבוצה הסובייטית צ.ס.ק.א. את איניס וארזה מאיטליה 97:76 (33:43).

בברצלונה ניצחה סטיאווה בוקרשט את הקבוצה הספרדית חובנטוד בהאלונה 81:77 (37:29). היה זה המשחק הראשון בין השתיים ברבע גמר הגביע האירופי למחזיקות גביע.

כדורגל

שבועיים לפני בואה למשחק בישראל

ארגנטינה נוצחה 2:1 ע"י מכסיקו

מכסיקו־סיטי, 7 (יו. פי.). נבחרת הכדורגל של ארגנטינה, אשר תופיע החודש בישראל, נוצחה כאן אתמול על ידי נבחרת הכדורגל של מכסיקו בתוצאה 2:1 במשחקה הראשון, במסגרת מסע משחקים שהיא מקיימת מחוץ לגבולות ארגנטינה. מסע משחקים זה, הוא הכנה לגמר הגביע העולמי בכדורגל, שיהיה בשנה הבאה במינכן. ארגנטינה עומדת לשחק ב־14 בחודש במינכן ומשם תצא ישירות לישראל.

המשחק במכסיקו־סיטי נערך באצטדיון אצטקה, וחזו בו 80 אלף צופים. המכסיקאים שלטו במשחק ואף לא לרגע, נראה כי עליונותם בסכנה. רק תודות ליכולת מעולה שהציג השוער הארגנטיני, דניאל קארנבאלי, נמנעה תוצאה גבוהה הרבה יותר לזכות מכסיקו.

כדורגלני בראזיל ישחקו בארץ ב־1975

מאת סופר „ספורט הארץ"

נבחרת הכדורגל של בראזיל תבקר בארץ ותתמודד עם הנבחרת הלאומית של ישראל באביב 1975. סיכום ראשוני לגבי קיום המשחק נעשה שלשום, בפגישה בין יו"ר הנהלת ההתאחדות לכדורגל, זאב בר־סבר, לבין נציג ההתאחדות הברזילאית הרבר סיק.

הר סיק הגיע לישראל כדי להכין את מסע נבחרת הכדורגל של בראזיל ב־1975, אחרי משחקי הגביע העולמי שיהיו במערב גרמניה. לגבי המועד המדוייק של המשחק יהיה מו־דים. בשלב זה לא דובר על תשלום לנבחרת ברזיל.

דנים בשיגור נבחרת האפרוחים בכדורגל לטורניר בפורמוזה

נבדקת האפשרות לשגר את נבחרת האפרוחים של ישראל לטורניר כדורגל בין־לאומי של בתי־ספר, שיאורגן בסוף השנה בפורמוזה. מכתב הזמנה לטורניר זה הגיע אתמול להתאחדות.

הטורניר אמור להתקיים בדצמבר 1973, ובהתאחדות הישראלית הועלתה אפשרות שנבחרת האפרוחים תשוגר לשם.

חששות בקניה

עוד אתלטים למקצוענות

ניירובי, 7 (אי. פי.). ראשי הספורט של קניה, הביעו היום חששות כי רבים מהאתלטים הקניאתיים הלומדים בארה"ב, ילכו בדרכו של קיפצ'וגה קיינו, ויחתמו על חוזה מקצועני, עם איגוד האתלטיקה הבין־לאומי.

מסיקאל שרמן, מזכיר התאחדות האתלטיקה של קניה, אמר: „שמענו כי ראש האיגוד הבין־לאומי, מיכאל או'הרה, מעונין בכמה אתלטים מצטיינים שלנו. אם הללו יעצו לו ויחתמו על חוזים להופעה במסגרת מקצוענית, תהיה זו מהלומה כבדה לאתלטיקה הקניאתית".

נמסר כי או'הרה מעונין להחתים את יוליוס סאנג, רוברט אאוקו ומיכאל בויט. אאוקו כבר הודיע כי יחתום על חוזה כמקצועני, אם התשלום שיוצע לו יראה בעיניו.

אתלט אחר ברשימת המועמדים של או'הרה הוא בעל מדלית הכסף האולימפית בריצה 3000 מטרים כמשולים, בן ג'יפצ'ו.

קצת נחת מהנוער

במיפגש השלישי עם צעירי גרמניה זכתה ישראל בנצחון ראשון (0:1); השער: תא־שמע

כדורגל

מאת רם שירוך, סופר „ספורט הארץ"

הצופים שבאו אמש בשעה מוקדמת לאיצטדיון בלומפילד, ראו בהנאה את נבחרת הנוער שלנו מחזיקת גביע אסיה, כחוללת הפתעה ומנצחת את נבחרת העתודה המערב־גרמנית (עד גיל 18) בתוצאה 0:1, משער של הירושלמי נחום תא־שמע בדקה ה־40.

אבל ההפתעה היתה לא רק מעצם הנצחון, אלא מן העובדה שחרף השמות „הלא מפוצצים" של הקבוצה הישראלית שכללה כדורגלנים אלמוניים, יחסית, הוברר שיש לנו עתודה טובה שהתמודדה בהצלחה עם נציגה ממדינת־כדורגל כמו גרמניה המערבית.

המשחק נחלק לשתי מחציות שבהן הפגינו נערי ישראל יכולת שונה. במחצית הראשונה, השתלטו בחוריו של דוד שוייצר על מרכז המגרש, הכתיבו את הקצב והגיעו למצבי הבקעה. אולם רק אחד משחקניו, יצחק („ויקי") פרץ, מי שכבש לא פחות מתריסר שערים במשחקי באנגקוק אשתקד, היה סכנה של ממש לשער הגרמני. השניים האחרים — אליל בנטל ומשה שוייצר — הם שחקני קישור שעשו עבודת מרכז שדה מצויינת — אבל לא יותר. במצב דברים זה לא הצליחה נבחרת הנוער שלנו, להשיג יתרון בשדה, אלא רק שניות ספורות לפני סיום המחצית — וגם זאת כתוצאה מבעיטת 11 מטרים.

במחצית השניה השתנו פני הדברים. הישראלים נחלשו מאוד. משה שוייצר ונחום תא־שמע, שבלטו במחצית הראשונה — נבלעו ביכולתם והדבר דבק בשחקנים אחרים, כמו יוסף ליפשיץ, יצחק מקמל ואלי לבנטל. ההתקפה עברו יותר ויותר דרך „בירי" אחד — יצחק פרץ, שלא מצא את תנופתה לפרוץ את ההגנה הגרמנית.

לעומת זאת, נכנסו הגרמנים להילוך גבוה יותר. זו קבוצה הבנויה כהלכה, שכדורגלניה יודעים את רזי המשחק. הגרמנים חסרו היאום בדקות הראשונות, אך במחצית השניה יצאו למתקפות רבות בהנהגת קרל־היינץ קורבל (5) והיינץ וילהלמי (במספר 10) שהביכו את השוער הישראלי, יוסף מזרחי.

במחצית זו עברו, כאמור, הגרמנים להתקפות שלא נוצלו. בדקה ה־65 החליף המאמן הישראלי את נחום תא־שמע ומשה שוייצר העייפים, באברהם ארואטי וישראל ששון.

ישראל: מזרחי; רחנטל, בר, זילברשטיין, עמרם, ליפשיץ, מקמל, תא־שמע (ארואטי), לבנטל, פרץ, שוייצר (ששון). מערב־גרמניה: רוידל; מלמן, בנדר, שטילקה, קרבל, סילאן, איבנגאן, דובסקי (הרץ), אברמציק (בודר) בין.

הפסד זעיר לבנות הפועל

נכנעו ב־5 נקודות בלבד (73:68) במיפגש הראשון עם כדורסלניות לבסקי

כדורסל

מאת שמואל קליגר, סופר „ספורט הארץ"

קבוצת הכדורסל של בנות הפועל ת"א נכנעה אמש במיפגש הראשון לקבוצה הבולגרית המצויינת לבסקי סופיה. הבולגריות ניצחו רק 73:68 (42:36) ברבע־גמר גביע אירופה למחזיקות גביע. הגומלין יהיה ביום ד' של השבוע הבא (14.2) בסופיה.

גם האופטימיסטים לא קיוו שהישראליות ינוצחו בפער של 5 נקודות בלבד, תוצאה מהמיאה מאוד כשלעצמה. עם זאת היו הישראליות לא רחוקות מהשג מפתיע כאשר שתי דקות מהסיום פיגרו רק ב־3 נקודות (71:68). התל־אביביות שבט וקאוב הפליאו בקליעותיהן, הקטינו פיגור של 15 נקודות שנזקפו לחובתן דקות מעטות קודם לכן, כאשר הורה המאזן 64:49 לאורחות.

המאבק היה שקול ברוב שלביו, למעט הדקות הראשונות בהן בלט יתרון האורחות שהוליכו לסירוגין ב־10 ו־12 נקודות — 22:12 ואחר כך 30:18. הישראליות התאוששו לפני המחצית, הקטינו כדי 6 נקודות בלבד עם השריקה לסיומה 42:36.

עם פתיחת המחצית השניה הגבירו הבולגריות את הלחץ בהתקפה, כנער מהישראליות משחק שוטף. אך דווקא כאשר נראה היה, כי האורחות יזכו בנצחון גבוה, התאוששו בנות הפועל בדקות הסיום, הקטינו את הפיגור וסיימו בתוצאה מכובדת ללא ספק.

להפועל היא קלעו: שבט 22, קאבו 18, למבינסקי 12, מלמד 6, לידיה 6, אביגל 2 וגוטהולף 2. ללבסקי סופיה: קאראסטנובה 22, דוטרובה 19, גובזקובה 10, גודבה 8, פיסנובה 6, לובובה 4, סויזבה 2, וצדבנקובה 2.

המשחק היה באולם הספורט בשפיים, לעיני כ־500 צופים. שפטו לאנשואן מצרפת ופטרוטנו מרומניה, שישפטו הערב במיפגש בין ריאל מדריד למכבי תל־אביב.

„אגד" המחלקה ליחסי צבור

בית המשפט המחוזי בחיפה
תיק עזבונות 141/73

בענין: עזבון המנוחה טובה הידרופה גם בשם בובה דניאלי לבית־איזנברג, שנפטרה בחיפה, ביום 3.12.1954 —

המבקש: דן דניאלי, מקרית־חיים ע"י ב"כ עו"ד א. משה שפירא, מחיפה, רחוב הרצל 20.

הזמנה

להוי ידוע כי הוגשה בקשה לבית המשפט לכתן צו המכריז על ירושת המנוחה הנ"ל והנני מזמין בזה כל אדם הטוען כי יש לו טובת הנאה בענין הנ"ל הרוצה להתנגד לבקשה זו, להגיש תוך 15 יום מיום פרסום הזמנה זו, התנגדות להכרזה המבוקשת, שאם לא כן יתן בית־המשפט צו כטוב בעיניו.

ש. רזי, שופט־רשם

בית המשפט המחוזי בחיפה
תיק ירושות 170/73

בענין המנוח יעקב בן מרדכי בילואוס (הידוע גם בשם יעקב בילוס) ז"ל, מחיפה, שנפטר בתל־השומר ב־15.9.1972 —

המבקשת: גיטה בילואוס, מחיפה, רח' ארלוזורוב 22.

הזמנה

להוי ידוע כי הוגשה לבית המשפט, בתיק המפורט לעיל, בקשה ליתן צו הכברכה על העזבון, כל אדם הטוען שיש לו טובת הנאה בעזבון שהבקשה מתייחסת אליו ורוצה להתנגד לה, יגיש התנגדות להכרזה תוך 15 יום מיום פרסום הזמנה זו, שאם לא כן יתן בית המשפט צו כטוב בעיניו.

ש. רזי, שופט־רשם

בית המשפט המחוזי בחיפה
תיק קיום צוואה מס' 164/73

בענין: צוואת המנוח תבול־דוד איסקוס ז"ל מחיפה, שנפטר ביום 27.12.1972.

המבקשת הילדה (הילדגרדה) איסקוס מחיפה, ע"י עו"ד א. ד. קלינגהופר מחיפה, רחוב ביאליק 5.

הזמנה

הנני מזמין בזה כל אדם להופיע בבית המשפט תוך 15 יום מיום פרסום הזמנה זו וליתן טעם לדבר אם יש לו טעם כלשהו, מדוע לא תוכל, לא תקויים ולא תרשם הצוואה האחרונה של המנוח ומדוע לא ינתן צו קיום צוואה למבקשת.

במקרה של אי הופעה תוך המועד הנקוב לעיל יתן בית המשפט הודעה כאמור.

ש. רזי, שופט־רשם

הספקה מיידית

OLDSMOBILE'73

מכונית היוקרה של ג'נרל מוטורס

חברת המזרח למכוניות בע"מ
תל־אביב: דרך פ"ת 78 טל: 35235/6
ירושלים: יפו 70 טל: 222093
חיפה: הנאמנים 2 טל: 523086

GM Oldsmobile
ALWAYS A STEP AHEAD

מחר
חידון סמלים*
במוסף השבועי של הארץ
עשרות פרסים יקרי ערך
הזמן את העתון
* בעוד מועד אצל
מוכר־העתונים שלך

טוס היום

C.P.AIR נתיבי אויר קנדיים, חברת התעופה היחידה בישראל המגישה לך את השרות החדש: כרטיס טיסה ללא מזומנים. עד מועד הנסיעה עליך לשלם רק 10% מערך כרטיס הטיסה ואת יתרת 90% תשלם במשך 15 חודש בריבית רגילה ללא הצמדה לדולר או לאינדקס. בעזרת תוכנית זו תוכל להגיע לכל מקום בעולם ובלבד שתעבור דרך קנדה. C.P.AIR חברת התעופה היחידה הטסה ישירות מישראל לטורונטו־3 פעמים בשבוע־טיסות אשר נוחתות גם ברומא ובמונטריאל. כל הטיסות יוצאות מלוד בשעה 3.25 אחה"צ. דבר המאפשר לנוסעים מכל חלקי הארץ להגיע ללוד בשעה נוחה ביותר.

שלם מחר

לקבלת פרטים נוספים פנה אל סוכן הנסיעות שלך־או אל:

CP Air
נתיבי אויר קנדיים

מגדל שלום, טל. 52163 ת"א. מלון דן, רח' הירקון 99, טל. 225487 ת"א.

هكذا من الأصل

هكذا من الأمل

מיבצע לפינוי רכב בחנייה אסורה — בת"א

ארלוזורוב וז'בוטינסקי — חד סטריים ב־1 באפריל

מאת כותב "הארץ" לעניני תחבורה

על מיבצע לפינוי כלי־רכב שיחנו חניה אסורה ויפריעו לזרימה תקינה של התנועה בשעות השיא בחמישה או ששה עורקים ראשיים במרכז העירוני בתל־אביב, החליטו אתמול שר התחבורה, מר ש. פרס, וראש עיריית תל־אביב, מר י. רבינוביץ.

בישיבה שכונסה לדון על שינויים בהסדרי התנועה בעיר. נכחו סגן שר התחבורה, מר גד יעקבי וסגן ראש העיריה מר ת. רמות וכן כ־20 אנשי משרד התחבורה ואנשי התנועה בעיריה.

כן הודיעו היום פרס ורבינוביץ כי יפעלו במשותף כדי לזרז הקמת חניונים מרכזיים בעיר כדי להקל על מצוקת החניה באזורים אלה.

בין השאר הוחלט אתמול על השינויים הבאים בהסדרי תנועה:

* הרחובות ארלוזורוב וז'בוטינסקי יהיו לחד־סטריים מערבה באבן גבירול, כשכיוון הנסיעה של ארלוזורוב יהיה חד־סטרי מערבה לרכב פרטי ודו־סטרי לתחבורה ציבורית. ז'בוטינסקי יהיה חד־סטרי מזרחה לכל כלי הרכב. אנשי העיריה הבטיחו לבצע שינוי זה עד 1 באפריל.
* רח' סלמה — בקטע שבין שדרות ירושלים עד רחוב הרצל — יהיה חד־סטרי לרכב פרטי בכיוון מזרחה, ודו־סטרי לתחבורה הציבורית.
* יוכשר ציר תנועה חדש בהמשך רחוב קיבוץ גלויות לכיוון יפו.
* שדרות ירושלים, החל מבת־ים צפונה, יהיו ציר תנועה בלבדי לתחבורה ציבורית ומסחרית בשעות השיא בתנועה (בין 7 ל־9 בבוקר). הרכב הפרטי יופנה צפונה דרך הרחובות נחל בשור, באר־שבע, עזה עד הכיורקה.
* רחוב יפת, מכבר השעון ביפו ועד לרחוב שבטי־ישראל יהיה חד־סטרי לרכב פרטי ודו־סטרי לתחבורה ציבורית. כדי להמשיך את כיוון הנסיעה דלומה, יוכשרו רחוב הרשיש ורחוב קדם לחד־סטריים לכל כלי הרכב, כולל התחבורה הציבורית.

התייקרו: סבון משקים חריפים, דטרגנטים

ועדת המחירים הוליטה אמש על העלאת מחירים של מספר מוצרי יסוד. מחיר סבון כביסה, סבון רחצה ושבבי סבון הועלה ב־10%. מחיר חמרי ניקוי (דטרגנטים) הועלה ב־9%. שיעור העלייה של ייבות ומשקאות חריפים היא — 6% ושוקולד בתפיסות — 7.5%. המחירונים המפורסים של הפריטים שהעלאתם אישרה טעונה אישור משרד המסחר והתעשיה.

הממונה על המחירים, ד"ר א. מנדלבאום, הגיע להסכם עם חברת עלית לא להעלות את מחיר הקפה הנמס עד סוף השנה.

בא לורד קרדון

(ע). — לורד קאראדון, אבי החלטה 242 של מועצת הבטחון, בא אתמול דרך גשר אלנבי לביקור פרטי בגדה ובישראל.

לורד קאראדון (יו פוט), כיהן כמושלה הראשון של שכם בשנות ה־30 ואחר כך גם כמושל קפריסין. יהיה אורחו של הארכיבישוף האנגליקני בירושלים, ג'ורג' אפלטון.

הלורד אמר בתשובה לשאלה כי נפגש בירדן עם הנסיך חסן ועם ראש ממשלת ירדן ואישים אחרים. הוא התרשם, כי האישים שעמהם נפגש, רוצים בשלום. בהצביעו לעבר ירושלים הוסיף, כי הוא בטוח שגם באזור זה ירצו בשלום.

בתשובה לשאלה בקשר עם חילוקי הדעות על נוסח ההחלטה 242, אמר כי הנוסח מדבר בעד עצמו ויהיה זה מיותר לפרש אותו.

לורד קאראדון עומד להיפגש בשכם עם איזהון האשם, דוד אביה של המלכה־האם הירדנית, וכן עם מוסה עלמי ועם ההיסטוריון והסופר עארף אל עארף. כן ייפגש עם אישים ומדינאים יהודיים, ביתיהם של התוך.

לורד קאראדון

אף על פי שביקורו פרטי יכלל שיחות מדיניות בישראל. לרגל כתיבת הספר על האיזור, ובעיות השלום בכלל זה, הוא עומד לאסוף חומר רב, במיוחד על ידי שיחות שקיים עם נכבדי הגדה ואנשי עסקים וכספר. הוא יסייר ללא ליווי רשמי.

חניית־חינם לשעה במרכז רמת גן

מאת סופר "הארץ" בגוש דן

על ידו בורה, מר שמעון פרס, אישר אתמול חנייה חינם לשעה אחת במרכז רמת־גן. אישורו ניתן לפי פניית ראש עיריית רמת־גן ד"ר ישראל פלד בעת ביקור השר ברמת־גן.

ירויות לעבר סיור צה"ל בגולן

מאת סופר "הארץ" ברמת הגולן

כמספר צרורות מנשק קל נורו אתמול בבוקר לעבר סיור צה"ל שנע באיזור נחל גולן. הושבה אש. לא היו נפגעים לכוחותינו.

סריקה שנערכה לאחר מכן גילתה מספר עגלי בוקה וכלי בוקה מאולתרים. כן נתגלו עקבות שהובילו לאיזור המפורז שבקו הפסקת האש עם סוריה.

נהרג בהתנגשות בין טנדר לרכבת

(ע) נהג טנדר נהרג אתמול בהתנגשות בין רכבו לרכבת נוסעים, סמוך למפעל איסוגג ליד פרדס חנה. כתוצאה מן התאונה שובשה תנועת הרכבות בין חיפה לתל־אביב והתחדשה רק כעבור שעה.

ההרוג הוא דוד קאסקי, תושב חדרה, בן 39. הוא נהג בטנדר לכיוון הים והתנגש ברכבת במקום הצטלבות הכביש עם מסילת הברזל.

הטנדר נהרס ובמשך יותר משעה נחסמה המסילה. התנועה בה חודשה לאחר שגרר הילץ את הטנדר.

380 הזמניים בנמל אשדוד שבו לעבודה

קיבלו הצעת חבר ועד התיפעול

מאת עמוס הדר, סופר "הארץ"

380 הפועלים הזמניים בנמל אשדוד שבו אתמול בצהרים לעבודה בעקבות הצעתו של חבר ועד התיפעול, מר יוסף ברוך, לשוב להסדר שהיה לפני מספר שנים לפיו יקבלו קביעות אלה שצברו כ־200 ימי עבודה.

בשעות הבוקר המוקדמות הוצב כח משטרתי ליד שערי הנמל שמנע מהפועלים לנעול את השערים. הפועלים הגיעו אל שערי הנמל עם נשותיהם וילדיהם. אך לא הצליחו לנעול את השערים. תחילה הודיעו כי יכריזו בשעה 10 על שביתת רעב, אך נציגיהם נקראו לישיבה עם הנהלת הנמל ומועצת הפועלים שלא הביאה להכרעה. בתום הפגישה התכנסו לאסיפה, העובדים לא אפשרו ליהושע פרץ ולסטפיה דדיו מועד התיפעול להשמיע את דבריהם.

דבריו של מנהל הנמל מר מרדכי ברגר גרמו לסערת רוחות. הוא הודיע להם כי האניות בורחות מהנמל בגלל השביתה ואם לא ישובו מיד לעבודה לא יקבלו גם ה־75 קביעות ואף יאלצו לפטרם. התחילה מהומה הפועלים עם נשותיהם חסמו את שערי הנמל למשך כחצי שעה לא איפשרו כניסה ויציאה של כלי רכב. לאחר מאמצי שכנוע הסכימו להתכנס לאסיפה שניה, שם נתקבלה כאמור הצעתו של מר יוסי ברוך.

ההצעה תובא היום לאישור בפני הועדה שמטרתה לקבוע קריטריונים לקבלת קביעות בעתיד.

אסיפת פנתרים בירושלים

(ע). ארגון הפנתרים השחורים קיים אתמול אסיפה בכיכר מנורה בירושלים, במחאה על עליית המחירים, הפוגעת בשכבות מעוטות יכולת. כ־300 אנשים, חלקם מאנשי הפנתרים וחלקם מקבוצות שייח ד־מצפ"ן וכן סקרנים, התקבצו במקום. אחרי נאומים התפזרה האסיפה.

מפגינים גרוזיים הוצאו בכוח ממשרד הקליטה בירושלים

מאת כתב "הארץ" בירושלים

* 20 גרוזים ניסו אתמול להתפרץ בכוח לבנין משרד הקליטה בירושלים. המשטרה הוציאה אותם בכח וקצין משטרה אחד נפגע בהתכתשות עם אחד המפגינים. שלושה נעצרו.

נכשל נסיון תיווך של משל

המהנדסים ישבתו ב־26 ב ואר

מאת אמנון ברזילי, סופר "הארץ"

מ"מ מזכיר ההסתדרות, מר ירוחם משל, נכשל בנסיונו לחסל את סכסוך המהנדסים וההנדסאים ולפשר בין עמדתם לבין עמדת הממשלה. בעקבות התפתחות זו, יכריזו היום המהנדסים וההנדסאים על סכסוך עבודה ויפתחו בשביתה החל מיום שני ה־26 בחודש.

מר מרגס, מזכיר הסתדרות המהנדסים, אמר כי במהלך הבוררות הסתמנה נטייה אצל מר משל לקבל את הצעת הפשרה שהגיש איש המחלקה לאיגוד מקצועי, מר רחביה אופק, לגבי טבלת השכר החדשה. לפי טבלה זו, יגיע שכר היסוד בדרגה העליונה ל־1675 ל"י, ואחר כך, 1575 ל"י, 1400 ל"י ובדרגות התחתונות 700 ל"י ו־600 ל"י. (הצעה זו היתה מתקבלת על דעת המהנדסים וההנדסאים). מר מרגס הוסיף כי יו"ר המחלקה לאיגוד מקצועי, מר אוריאל אברהמוביץ, הודיע כי אם תוספות השכר יינתנו למהנדסים ולהנדסאים, תתבע המחלקה אותו הסדר גם לגבי עובדי המדינה ולכלל ציבור הפקידים. מסיבה זו נמנע מר משל לפרסם את החלטתו שכן היא לא היתה מתקבלת על ידי האוצר החושש כי תוספות השכר למהנדסים יגרמו לתגובת שרשרת במשק.

ספיר יבקש מבעלי הון יהודיים מגרמניה לרכוש מניות בחברת השקעות שהוא יוזם

מאת איתן ליפשיץ, סופר "הארץ"

שר האוצר יפגש השבוע עם בעלי הון יהודיים מגרמניה כדי להשיג הסכמתם לרכוש מניות בחברת השקעות חדשה שאת הקמתה הוא יוזם.

מר ספיר נפגש, בביקורו האחרון באירופה, עם קבוצה אחרת של משקיעים והשיג הסכמתם לרכישת מניות בכ־45 מיליון ל"י, במטבע זר.

מטרתו לגייס כהון מניות יסודי 30 מיליון דולר ולהעניק לחברה את הפטור ממס הכנסה ל־20 שנה, כפי שנקבע גם בחוק החברה לישראל.

בראש החברה יעמוד מר עוזי רסקין שהיה עוזרו הכלכלי של שר האוצר והוא עובד בראש חברת ישראלום ומנהל גם את מיבצע גיוס ה. רוית.

החברה החדשה תשקיע כספיה בפרוייקטים בארץ ועל הקמתה הרשמית יוכרז כנראה בועידה הכלכלית.

חוגים מקורבים לשר האוצר מכור כי יהודים בגרמניה משקיעים בארץ כספים בהיקף נרחב. עד כה השקיעו כ־80 מיליון דולר, חלקם הגדול במפעלי תיירות. עתה הללו להתענין גם בפרוייקטים אחרים, בעיקר בבניה של חברות ממשלתיות.

עוד 5 חשודים בהשתייכות לרשת הריגול הדרוזית

מאת סופר "הארץ" ברמת הגולן

חמישה חשודים נוספים בהשתייכות לרשת הריגול הדרוזית שפעלה לטובת המודיעין הסורי, נעצרו אור לאתמול על־ידי כוחות הביטחון.

ארבעה מהחשודים ממג'דל שאמס ואחד מהכפר בוקעתה.

שניים משתייכים למשפחות כפרי, מהמכובדות במג'דל שאמס.

מספר החשודים בהשתייכות לרשת מגיע עתה ל־25. החקירה תושלם כנראה בימים הקרובים. נגד החשודים יוגשו כתבי אישום בבית המשפט הצבאי בקונייטרה.

חזר הצלם שנפצע בוייטנאם

צלם העתונות אדוארד (דודו) ביאנקו שנפצע בשבוע שעבר בוייטנאם חזר אור לאתמול לארץ. היום ייכנס לבדיקות בתל השומר. חברו מרציאלו אלסנדרי שחזר עמו המשיך בטיסה לרומא.

בחסכון
"עוז דירה"
תקבל יותר
* רבית דרבית הנזקפת לזכותך בכל חצי שנה
* משכנתא כפולה, בלתי צמודה וברבית של 9% לשנה בלבד
* המשכנתא לתקופה של עד 20 שנה
* הלוואה מיוחדת לריהוט
הבנק הבינלאומי הראשון לישראל בע"מ
הסניף הראשי: שד. רוטשילד 9, ת"א. טל. 62...

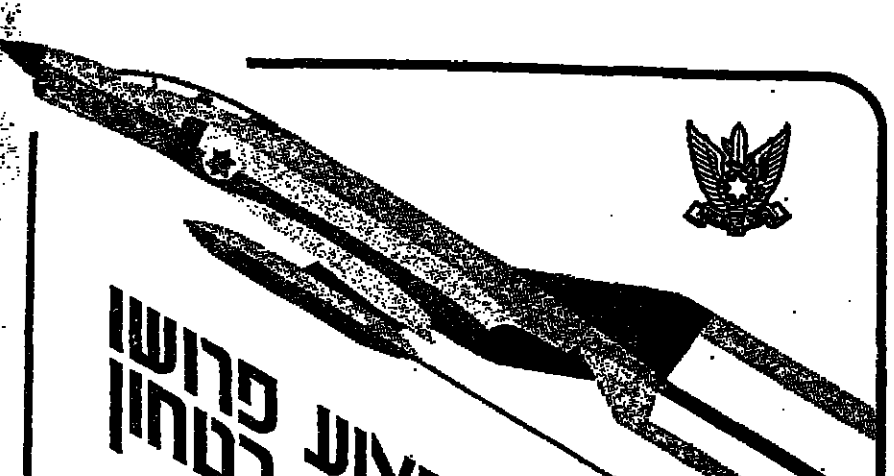
מקצוע פרושו בטחון
בני 15 ומעלה* (בוגרי כתה ט')
נמשכת ההרשמה ללימודים טכניים תעופתיים
במקצועות:
מכונאות מטוסים * חשמל מטוסים
מכשירנות מטוסים * אלקטרוניקה תעופתית
משך הלימודים — כשנה וחצי, שכר לימוד 480 ל"י
הלימודים נערכים בביה"ס הטכני של חיל האויר בתנאי פנימיה
עם גיוסם לצה"ל ישרתו הבוגרים במקצועם בחיל האויר.
פרטים והרשמה בכל לשכות הגיוס בארץ ובלשכות המודיעין העירוניות בתל־אביב–יפו.
לבוגרים מוענקת תעודת גמר מטעם משרד החינוך והתרבות.
*) למקצועות האלקטרוניקה — בוגרי 10—12 שנות לימוד עד גיל 18.
*) למקצועות האחזקה — בוגרי 9—11 שנות לימוד, עד גיל 17½.
בוגר ביה"ס הטכני של חיל האויר, הניגש לבחינות בגרות חיצוניות, פטור מבחינות מוקדמות במקצועות פיסיקה, חשבון והנדסה.
בית הספר הטכני של חיל האויר חיפה
המעונינים לקבל פרטים נוספים ימלאו את התלוש שלהלן:
לכבוד דואר צבאי 2704/ש
ברצוני לקבל פרטים נוספים על בית הספר הטכני של חיל האויר. נא לשלוח לי חומר מתאים
השם ______
הכתובת ______ הגיל ______
השכלה / מס' שנות לימוד

מחר ב־ ידיעות אחרונות
המוסף לשבת — 7 ימים — השבועון לכל המשפחה
הגנראלים — והפוליטיקה / מאת שלמה נקדימון
מה חושב הציבור על הבחירות לכנסת? / ניתוח תוצאות מחקר דעת־קהל מיוחד ל"ידיעות אחרונות" / מאת ישעיהו בן־פורת
נתיב־היסורים־הקפקאי של הנזקק לטאבו / מאת ברוך נאדל
תלמידים מספרים על "האיש מנצרת" / מאת מנחם ברש
שירותי־המודיעין הערביים — והמחבלים / מאת יעקב כרוז
כוח האדם ורוח העובד / על קידום בעבודה, כסף וגאווה עצמית של עובד במיפעל / מאת בנימין כהן
לכרות ברית עם החיים / סיפורו המזעזע של מרטין גריי מחבר "בשם כל בני ביתי" / מאת יואלה הר־שפי
ראיון מיוחד עם עליה אשת חוסיין / מאת זנביב שובאל
האנוי: רחובות המוות — כתבה מצולמת / מאת רוזיה פיק
איש חסיד היה / צניעות הרועה הרוחני / מכירה פומבית • אהרון בכר / קשר עין • אדם ברוך
מדוריהם הקבועים של חיים חפר, עמוס קינן, בועז עברון וזיוה יריב
כל הדעות כל הידיעות בידיעות אחרונות

הועדה הציבורית לאקדמאים יוצאי ברית המועצות — במה לחברה ואומנות — צוותא סדנא לעולה
ביום שלישי 20 בפברואר בשעה 8.30 בערב יתקיים באולמי צוותא רח' אבן גבירול 30 ת"א
ערב של שירה ומוסיקה רוסית
רפאל קלצ'קין (הבימה) מארח את:
שלישית וקסלר • מיכאל רורה • מישה ליטבנוב • איגור קנדקוב
הזמנות אפשר להשיג בצוותא רח' אבן גבירול 30 תל־אביב ובבית ועד הפועל ברח' ארלוזורוב 93, חדר 346

ללקוחות פורד הנכבדים
בשל שביתה במשרדי המכס הכללי בת"א נתעכבה מסירת הרכב שהוזמן על ידכם.
מכירתו, עשינו את ההכנות המתאימות למסירה מראצה, מיד עם סיום השביתה במכס.
אנו מתנצלים בפני לקוחותינו על הסבל הנגרם מסיבות שלנו אין כל שליטה עליהן.
Ford
חברה א"י לאוטומובילים בע"מ — מפיצי פורד בישראל

השבוע לוטו
בהגרלה 06/73
זכה בפרס הראשון בסך—
*79.590 ל"י
בעל שובר 9689
תחנה 24—52 תל־אביב
* כפוף לערעורים

למה לך לחכות?
מחירי הדירות לא ירדו
קניה היום -
השקעה טובה למחר.
מבחר גדול של דירות מפוארות בצפון ת"א
אצל: אוז'ל ציפרין מנדלסברג
תל־אביב, כבר מלכי ישראל 5, טלפון 224514
בין השעות 8—1, 4—7

במודעה שלנו מאתמול נפלה טעות:
המחיר לק"ג שניצל הודו צ"ל ‎12.- ל"י
עם לקוחותינו הסליחה
שופר־סל

דירת 2½ חדרים
ברחוב שקט בצפון תל אביב למכירה
"קבלנים אלעזר"
טלפון 221531

מדי שבוע להנאת כל המשפחה
SCHWEIZER ILLUSTRIERTE
sie+er
עכשיו להשיג בקיוסקים
מס' 1
סוכנות ברונפמן בע"מ

NOW ON SALE
OUI
January 1973
★ SUPERSONIC HOLIDAY ISSUE
★ King Hussein forgives us all!
להשיג בקיוסקים
ההפצה הבלעדית:
סוכנות ברונפמן בע"מ

דירת 3½ חדרים
ברחוב שקט בצפון תל אביב למכירה
צבי ציפורין ומרדכי נוטקביץ
חברה קבלנית לבנין בע"מ
טלפון 440104

לקהל התורמים
על הבנתו את בעית שקומו של הילד הנכה
למתנדבי "אילן"
לתלמידים ולמוריהם
על התנדבותם, התלהבותם ומסירותם
לרשויות הממלכתיות והמקומיות
לשרותי הרדיו ולטלויזיה הלימודית
לעתונות
לאמנים
לקואופרטיבי האוטובוסים
לחברות ולמוסדות
ולכל מי שהושיט לנו יד
במסגרת "מצעד הפרוטות"
עזרתם לנו לעזור להם
על כך נתונה לכם תודתנו
אילן — איגוד ישראלי לילדים נפגעים

היום הגרלת מפעל הפיס

החלה
מכירת סוף העונה
20% הנחה
על כל הדגמים
אבינר
בתי האופנה הראויים לאמונך

הלוח הכפול
עמודים: 18, 19, 20
הכל בכל כלול בלוח הכפול

Schoener WOHNEN
גליון דצמבר
שפע של אינפורמציה על
הבית * המטבח * דקורציה * אמנות
עצות רבות לעקרת הבית
גליון שכדאי לרכוש
להשיג בקיוסקים — סוכנות ברונפמן בע"מ

ריהוט אנגלי!
ריהוט אנגלי! וריהוטים מסגנונות כל העולם תוכל לראות ולהתאים למעמדך האישי ב:
ברכה
אולמי תצוגה לריהוט רב־לאומי
ת"א. בן־יהודה 71, פינת מאפו 11
(במרתף־אולם־צוותא לשעבר)

Newsweek
February 12, 1973
THE HOTTEST MOVIE — BRANDO in LAST TANGO in PARIS
הפצה בלעדית
סוכנות סטימצקי
ירושלים · תל־אביב · חיפה
נמל תעופה לוד